



TRAFIKVERKET

Järnvägsnät- beskrivning 2023

UTGÅVA 2023-12-15

För leverans under tidsperioden
2022-12-11 till 2023-12-09

Innehåll

Uppdateringar

Järnvägsnätsbeskrivningen uppdateras utifrån publicerade avvikelsemeddelanden. För att se innehållet i respektive avvikelsemeddelande se [Trafikverkets webbplats](#), där varje avvikelsemeddelande finns presenterat med sammanfattning av innehållet och länk till Trafikverkets beslut.

Uppdatering	Datum
JNB 2023 samrådsutgåva	2021-10-05
JNB 2023 originalutgåva	2021-12-10
Avvikelsemeddelande 1	2022-02-08
Avvikelsemeddelande 2	2022-02-25
Avvikelsemeddelande 3	2022-04-01
Avvikelsemeddelande 4	2022-05-06
Avvikelsemeddelande 5	2022-06-01
Avvikelsemeddelande 6	2022-07-14
Avvikelsemeddelande 7	2022-09-22
Avvikelsemeddelande 8	2022-10-07
Avvikelsemeddelande 9	2022-12-02
Avvikelsemeddelande 10	2023-03-24
Avvikelsemeddelande 11	2023-06-29
Avvikelsemeddelande 12	2023-09-20
Avvikelsemeddelande 13	2023-12-01
Avvikelsemeddelande 14	2023-12-01
Avvikelsemeddelande 15	2023-12-15

FÖRTECKNING ÖVER DE BILAGOR SOM INGÅR I JÄRNVÄGSNÄTSBESKRIVNINGEN	VIII
FÖRKORTNINGAR OCH DEFINITIONER	IX
FÖRKORTNINGAR	IX
DEFINITIONER	IX
LAGAR, FÖRORDNINGAR OCH FÖRARBETEN	XII
1. ALLMÄN INFORMATION	1
1.1 INLEDNING	1
1.2 SYFTET MED JÄRNVÄGSNÄTSBESKRIVNINGEN	1
1.3 RÄTTSLIG GRUND	1
1.3.1 Rättslig status	1
1.3.2 Juridisk status och ansvar	2
1.3.2.1 Allmänna anmärkningar	2
1.3.3 Prövning	2
1.4 STRUKTUR	2
1.5 GILTIGHETSTID, AVVIKELSER OCH PUBLICERING	3
1.5.1 Giltighetstid	3
1.5.2 Avvikelser	3
1.5.3 Publicering	3
1.6 KONTAKTER	3
1.7 SAMARBETE MELLAN EUROPEISKA INFRASTRUKTURFÖRVALTARE	4
1.7.1 Godskorridorer	4
1.7.1.1 Corridor One-Stop Shop	4

1.7.2	RailNetEurope	4
1.7.2.1	Nationell One-Stop Shop	4
2.	INFRASTRUKTUR	6
2.1	INLEDNING	6
2.2	JÄRNVÄGSNÄTETS OMFATTNING	6
2.2.1	Gränser	6
2.2.2	Anslutande järnvägsnät	6
2.3	BESKRIVNING AV INFRASTRUKTUREN	7
2.3.1	Spårtyper	7
2.3.2	Spårvidd	7
2.3.3	Trafikplatser	7
2.3.4	Referensprofil (lastprofil)	7
2.3.5	Banans bärförmåga	9
2.3.6	Lutningar	9
2.3.7	Största tillåtna hastighet	9
2.3.8	Maximal tåglängd	9
2.3.9	Kraftförsörjning	9
2.3.10	Signalsystem	10
2.3.11	Trafikeringsystem	10
2.3.12	Kommunikationssystem	10
2.3.13	Tågkontrollsystem	10
2.3.14	Andra tekniska anläggningar	11
2.4	TRAFIKRESTRIKTIONER	12
2.4.1	Särskild infrastruktur	12
2.4.1.1	Sträckor reserverade för persontrafik	12
2.4.1.2	Sträcka reserverad för pendeltågstrafik	12
2.4.1.3	Sträckor med särskilda förutsättningar	14
2.4.2	Miljörestriktioner	15
2.4.3	Farligt gods	16
2.4.4	Tunnelrestriktioner	16
2.4.5	Brorestriktioner	16
2.5	INFRASTRUKTURENS TILLGÄNGLIGHET	16
2.6	PLANERAD UTVECKLING AV INFRASTRUKTUREN	16
3.	VILLKOR FÖR TILLTRÄDE OCH TRAFIKERING	18
3.1	INLEDNING	18
3.2	ALLMÄNNA KRAV FÖR TILLTRÄDE TILL TJÄNSTER	18
3.2.1	Villkor för att ansöka om tågläge	18
3.2.2	Villkor för tillträde till järnvägsinfrastruktur	18
3.2.3	Tillstånd	19
3.2.3.1	Licens	19
3.2.3.2	Nationellt trafiksäkerhetstillstånd	19
3.2.3.3	Omprovning av tillstånd	19
3.2.3.4	Återkallelse av tillstånd	19
3.2.3.5	Säkerhetsstyrningssystem	20
3.2.4	Gemensamt säkerhetsintyg	20
3.2.5	Ansvar och försäkring	20
3.2.5.1	Försäkring	21
3.3	AVTAL FÖR ANVÄNDANDE AV TRAFIKVERKETS TJÄNSTER	21
3.3.1	Ramavtal	21
3.3.2	Trafikeringsavtal med järnvägsföretag	21
3.3.3	Trafikeringsavtal med annan än järnvägsföretag	22
3.3.4	Allmänna avtalsvillkor	22
3.4	SÄRSKILDA TILLTRÄDESKRAV	23
3.4.1	Godkännandeprocess för fordon	23
3.4.1.1	Kommunikationssystem GSM-R	23
3.4.2	Behörighetskrav för operativ personal	24
3.4.3	Specialtransporter	24
3.4.4	Farligt gods	25
3.4.5	Provkörning	25
3.5	FRAMFÖRANDERESTRIKTIONER	25

3.6	KRAV PÅ ETCS-UTRUSTNING	25
3.6.1	Krav på ERTMS-kryptonnycklar	25
4.	TILLDELNING AV KAPACITET	27
4.1	INLEDNING	27
4.2	GENERELL PROCESSBESKRIVNING	27
4.2.1	Kapacitetsförutsättningar	28
4.2.1.1	Förplanerade tåglägen för internationella korridorer	28
4.2.1.2	Tillfälliga kapacitetsbegränsningar	28
4.2.1.3	Kapacitetsplaner	28
4.2.1.4	Behov av tjänst på driftplatser	29
4.2.2	Ansökan om kapacitet.....	30
4.2.2.1	Internationell kapacitet för tågläge.....	31
4.2.2.2	Planeringsförutsättningar i tilldelningsprocessen	31
4.2.2.3	Förslag till tågplan	32
4.2.3	Kompletterande ansökan.....	33
4.2.4	Ad hoc-ansökan	33
4.3	KAPACITETSTILLDELNING VID TILLFÄLLIGA KAPACITETSBEGRÄNSNINGAR	34
4.3.1	Tillfälliga kapacitetsbegränsningar.....	34
4.3.2	Tidpunkter och information till sökanden	34
4.3.2.1	Kriterier och tågtyper för omledning vid tillfälliga kapacitetsbegränsningar med mycket stor påverkan	35
4.3.3	Utpekade tillfälliga kapacitetsbegränsningar	36
4.4	RAMAVTALENS PÅVERKAN PÅ TILLDELNINGSPROCESSEN.....	36
4.5	TILLDELNINGSPROCESS	37
4.5.1	Tåglägesansökan för årlig tågplan.....	39
4.5.1.1	Trafikverkets behov av tider i spår	39
4.5.2	Kompletterande ansökan för årlig tågplan	40
4.5.3	Ad hoc-ansökan	40
4.5.4	Samordningsprocess	41
4.5.5	Tvistlösning	41
4.5.6	Överbelastning av infrastruktur och tilldelning med stöd av prioriteringskriterier	41
4.5.7	Fastställd tågplan	41
4.6	ÖVERBELASTAD INFRASTRUKTUR	42
4.6.1	Tilldelning av kapacitet efter överbelastning.....	42
4.6.2	Uppdaterad tågplan	43
4.6.3	Kapacitetsanalys	43
4.6.4	Kapacitetsförstärkningsplan	43
4.7	SPECIALTRANSPORTER OCH FARLIGT GODS	43
4.8	REGLER EFTER TILLDELNINGSPROCESSEN	44
4.8.1	Regler för sökandes ändringar av tågläge	44
4.8.2	Regler för infrastrukturförvaltarens ändringar av tågläge	44
4.8.2.1	Revision av tågplan	44
4.8.2.2	Oacceptabla risker.....	45
4.8.3	Regler för tilldelad kapacitet som inte används.....	45
4.8.4	Regler för avbokning	45
4.9	OMBEARBETNING AV NATIONELL OCH INTERNATIONELL KAPACITETSTILLDELNINGSPROCESS (TTR)	45
5.	TÅGLÄGESTJÄNSTER OCH AVGIFTER	46
5.1	INLEDNING	46
5.2	AVGIFTSPRINCIPER.....	47
5.2.1	Priser för internationella tåglägen	49
5.3	MINIMIPAKET AV TILLTRÄDESTJÄNSTER SAMT AVGIFTER	49
5.3.1	Tågläge för persontrafik.....	50
5.3.2	Tågläge för godstrafik	51
5.3.3	Tågläge för tjänstetåg	51
5.3.4	Trafikinformation	51
5.3.4.1	Trafikinformation till sökande och trafikoperatörer	51
5.3.4.2	Trafikinformation till resenärer.....	51
5.3.5	Avgiftssystem minimipaketet av tillträdestjänster (tågläge)	53
5.3.6	Avgifter minimipaketet av tillträdestjänster (tågläge)	55

Järnvägsnätsbeskrivning 2023

5.3.6.1	Spåravgift	55
5.3.6.2	Tåglägesavgift.....	56
5.3.6.3	Passageavgift i Stockholm, Göteborg och Malmö	56
5.3.6.4	Passageavgift för godstrafik som passerar Öresundsförbindelsen.....	56
5.4	TILLÄGGSTJÄNSTER OCH AVGIFTER	56
5.4.1	Tillhandahållande av drivmotorström.....	56
5.4.1.1	Avgift, tillhandahållande av drivmotorström	57
5.4.2	Transportvillkor och transporttillstånd för specialtransport.....	58
5.4.2.1	Avgifter, tjänster som gäller specialtransporter.....	61
5.5	EXTRA TJÄNSTER OCH AVGIFTER	61
5.5.1	Telekommunikationsnät	61
5.5.1.1	Avgifter, GSM-R.....	61
5.5.2	Tillhandahållande av extra information	62
5.5.2.1	Avgift, tillhandahållande av extra information.....	62
5.5.3	Teknisk kontroll av fordon	62
5.5.3.1	Avgift, tillgång till utökad detektorinformation	62
5.5.4	Provkörning.....	62
5.5.4.1	Avgift, villkor för provkörning av fordon	63
5.6	ANDRA AVGIFTSINCITAMENT.....	63
5.6.1	Bokningsavgift.....	63
5.7	VERKSAMHETSSTYRNING MED KVALITETSAVGIFTER.....	64
5.7.1	Kvalitetsavgifter	64
5.7.1.1	Kvalitetsavgift för merförseningar, dubbelriktad modell	64
5.7.1.2	Kvalitetsavgift för merförseningar, enkelriktad modell	64
5.7.1.3	Kvalitetsavgift för akut inställda tåg, dubbelriktad modell	65
5.7.1.4	Kvalitetsavgift för inställda tåg, enkelriktad modell.....	65
5.7.2	Avvikelser från kompletterad fastställd tågplan och trafikeringsavtal.....	65
5.7.2.1	Merförseningar dubbelriktad modell.....	65
5.7.2.2	Akut inställda tåg, dubbelriktad modell	66
5.7.2.3	Inställda tåg, enkelriktad modell.....	66
5.7.3	Rapportering av avvikelser från kompletterad fastställd tågplan och trafikeringsavtal	67
5.7.4	Skyldighet att betala kvalitetsavgift	67
5.7.4.1	Merförseningar	67
5.7.4.2	Akut inställda tåg dubbelriktad modell	67
5.7.4.3	Inställda tåg, enkelriktad modell.....	68
5.7.5	Undantag från verksamhetsstyrning med kvalitetsavgifter.....	68
5.7.6	Begäran om förnyad bedömning av Trafikverkets orsakskodning	69
5.7.6.1	Merförseningar	69
5.7.6.2	Inställda tåg.....	71
5.7.6.3	Twistlösning	71
5.8	FÖRÄNDRINGAR AV AVGIFTER.....	72
5.9	FAKTURERING OCH BETALNING	73
6.	OPERATIV DRIFT.....	75
6.1	INLEDNING	75
6.2	REGLER VID OPERATIV DRIFT	75
6.2.1	Föreskrifter om elsäkerhet.....	75
6.2.2	Information.....	75
6.2.2.1	Information från Trafikverket till järnvägsföretag, före och under trafikutövning	75
6.2.2.2	Information från järnvägsföretaget till Trafikverket under trafikutövning	75
6.2.3	Övriga regler	75
6.2.3.1	Körordersystemet	75
6.2.3.2	Operativ tåginformation	76
6.2.3.3	Operativt språk.....	77
6.3	OPERATIVA ÅTGÄRDER	77
6.3.1	Principer.....	77
6.3.1.1	Evakuering av resenärer och röjning av järnvägsfordon	77
6.3.1.2	Bärgning	77
6.3.2	Operativa regler	78
6.3.2.1	Manövrering av signalställverket på Ånge godsbangård.....	78
6.3.2.2	Omledning av tågfärd via annan driftplatsdel.....	78
6.3.3	Störningar	78
6.3.3.1	Störningsplaner	79

6.3.3.2	Väder- och årstidsstyrda beredskapsplaner	79
6.3.3.3	Röjnings- och nödsituationer	80
6.3.3.4	Olyckshantering.....	80
6.3.3.5	Krissituationer	80
6.4	SYSTEM FÖR TÅGLÄGESINFORMATION OCH ÖVERVAKNING	80
6.4.1	Teknisk kontroll av fordon	80
6.4.2	Tåglägesinformation för internationella tåg	81
7.	ANLÄGGNINGAR FÖR TJÄNSTER.....	82
7.1	INLEDNING	82
7.2	ÖVERSIKT AV ANLÄGGNINGAR FÖR TJÄNSTER	82
7.3	ANLÄGGNINGAR FÖR TJÄNSTER SOM FÖRVALTAS AV TRAFIKVERKET	83
7.3.1	Gemensamma bestämmelser	83
7.3.2	Stationer för resenärer	83
7.3.2.1	Allmän information	83
7.3.2.2	Tjänster	83
7.3.2.3	Beskrivning av anläggning	84
7.3.2.4	Avgifter.....	84
7.3.2.5	Villkor för tillträde	84
7.3.2.6	Tilldelning av tjänst	84
7.3.3	Godsterminaler	84
7.3.3.1	Allmän information	84
7.3.3.2	Tjänster	85
7.3.3.3	Beskrivning av anläggning	86
7.3.3.4	Avgifter.....	86
7.3.3.5	Villkor för tillträde	86
7.3.3.6	Tilldelning av tjänst	86
7.3.4	Rangerbangårdar och tågbildningsmöjligheter.....	86
7.3.4.1	Allmän information	86
7.3.4.2	Tjänster	87
7.3.4.3	Beskrivning av anläggning	88
7.3.4.4	Avgifter.....	89
7.3.4.5	Villkor för tillträde	89
7.3.4.6	Tilldelning av tjänst	89
7.3.5	Spår för uppställning.....	90
7.3.5.1	Allmän information	90
7.3.5.2	Tjänster	90
7.3.5.3	Beskrivning av anläggning	91
7.3.5.4	Avgifter.....	91
7.3.5.5	Villkor för tillträde	91
7.3.5.6	Tilldelning av tjänst	91
7.3.6	Underhållsanläggningar	92
7.3.7	Andra tekniska anläggningar.....	92
7.3.7.1	Allmän information	92
7.3.7.2	Tjänster	92
7.3.7.3	Beskrivning av anläggning	92
7.3.7.4	Avgifter.....	92
7.3.7.5	Villkor för tillträde	93
7.3.7.6	Tilldelning av tjänst	93
7.3.8	Havs- och inlandshamnsanläggningar	93
7.3.9	Undsättningshjälpmedel	93
7.3.9.1	Allmän information	93
7.3.9.2	Tjänster	93
7.3.9.3	Beskrivning av anläggning	93
7.3.9.4	Avgifter.....	94
7.3.9.5	Villkor för tillträde	94
7.3.9.6	Tilldelning av tjänst	94
7.3.10	Bränsledepåer och tillhandahållande av bränsle	94
7.3.11	Anslutning till el vid uppställning av järnvägsfordon	94
7.3.11.1	Allmän information	94
7.3.11.2	Tjänster	94
7.3.11.3	Beskrivning av anläggning	95
7.3.11.4	Avgifter.....	95

7.3.11.5	Villkor för tillträde	95
7.3.11.6	Tilldelning av tjänst	95
8.	TRAFIKVERKETS ALLMÄNNA AVTALSVILLKOR	97
8.1	TRAFIKERINGSAVTAL	97
8.2	ALLMÄNT	97
8.3	PARTERNAS PRESTATIONER	97
8.3.1	Trafikverkets leverans	97
8.3.2	Avtalspartens användning	98
8.3.3	Bärgningsresurs före användning	98
8.3.4	Betalning för tjänst	98
8.3.5	Miljöansvar	98
8.4	AVVIKELSER FRÅN AVTAL	98
8.4.1	Kvalitetsavgift vid avvikelse	98
8.5	AVHJÄLPANDE AV AVVIKELSER	99
8.5.1	I samverkan och i dialog	99
8.5.2	Informera vid avvikelser och fel	99
8.5.3	Prognos för avhjälpande och fortsatt trafik	99
8.5.4	Inställelsetid	100
8.5.5	Vid olycka	100
8.5.6	Resurser vid röjning	100
8.5.7	Ersättning vid röjning	100
8.6	ERSÄTTNINGANSVAR	101
8.6.1	Allmänt	101
8.6.2	Vållande till skada	101
8.6.3	Medvållande till skada	102
8.6.4	Ersättningsbelopp	102
8.6.5	Ersättningsansvar vid skada som drabbat tredje man	102
8.6.6	Ansvar vid järnvägsdrift	103
8.6.7	Ersättningsansvar vid skada i samband med röjning	103
8.6.8	Underlag för skadeutredning	103
8.6.9	Tidsfrist för krav på ersättning	103
8.6.10	Påvisande av vårdslöshet	103
8.6.11	Orsak till skada	103
8.7	BEFRIELSEGRUNDER	104
8.7.1	Informera om befrielsegrund	104
8.7.2	Statens rätt att använda järnvägen	104
8.8	AVTALETS GILTIGHET	104
8.8.1	Trafikeringsavtal	104
8.8.2	Uppsägning vid kontraktsbrott	104
8.8.3	Avtal upphör att gälla vid konkurs och vid indraget tillstånd	105
8.9	TVIST	105
8.9.1	Samrådsorgan i första hand	105
8.10	VISSA INTERNATIONELLA TRANSPORTER	105
8.10.1	Regler enligt COTIF	105
8.11	ANSVAR FÖR EKONOMISK SKADA	105

Förteckning över de bilagor som ingår i järnvägsnätsbeskrivningen

Bilaga 1 A – Kontakter

Bilaga 1 B - Avgifter

Bilaga 2 A – Möteslängder och plattformar

Bilaga 2 B – Banstandarddata

Bilaga 2 C – STH per sträcka

Bilaga 2 D – Lutningar per stråk

Bilaga 2 E – Övrig tillgänglighetspåverkan

Bilaga 3 B – Styrande dokument

Bilaga 4 A – Bevakning av trafikplatser

Bilaga 4 B – Prioriteringskriterier

Bilaga 4 C – Trafikkalender

Bilaga 4 D – Kapacitetsförutsättningar

Bilaga 4 F – Kapacitetsplaner

Bilaga 5 A – Tågläges- och passageavgift

Bilaga 5 B – Orsakskoder

Bilaga 5 C – Schabloner och beräkningsexempel elkostnad

Bilaga 6 A – Uppgifter som ska lämnas före tågs avgång

Bilaga 6 B – Rutiner vid evakuerings- och röjningssituationer

Bilaga 6 C – Säkerhet vid aktiviteter i spårområdet

Bilaga 7 A – Tillgänglig infrastruktur för uppställning

Bilaga 8 A – Hanteringsregler vid olycka eller tillbud

Bilaga 8 B – Rutiner vid skadereglering

Förkortningar och definitioner

Förkortningar

COTIF: Convention relative aux transports internationaux ferroviaires

EES: Europeiska ekonomiska samarbetsområdet

ERTMS: European Rail Traffic Management System

ETCS: European Train Control System

EU: Europeiska unionen

GSM-R: Global System for Mobile Communication – Railway

NJDB: Nationell järnvägsdatabas

OSS: One-Stop Shop

RNE: RailNetEurope

STAX: största tillåtna axellast

STH: största tillåtna hastighet

STVM: största tillåtna vikt per meter

TDOK: Trafikverksdokument

TTJ: Trafikverkets trafikbestämmelser för järnväg

TSD: teknisk specifikation för driftskompatibilitet

Definitioner

Följande definitioner används i detta dokument. Nedan anges även källhänvisning och i de fall vi använder samma definitioner som angivits i annat sammanhang.

- I) Trafikverksbegrepp
- II) TDOK 2015:0309 Trafikbestämmelser för järnväg (TTJ)
- III) Direktiv 2012/34/EU

Akut inställt tåg^{D)}: Ett tåg som ställs in, helt eller delvis, inom 24 timmar före planerad avgångstid från utgångsstationen. Tåget måste också ställas in före planerad avgångstid från första driftplatsen på den inställda sträckan.

Ansökt tågläge (transportuppgift)^{D)}: I ansökan beskrivet behov för ett tågläge inklusive de villkor som beskriver vad tågläget förväntas tillmötesgå.

Avtalskund^{D)}: De som köper rätt att köra på järnväg och leverera tjänster åt resenärer och godstransportköpare.

Avvikelsemeddelande^{D)}: Meddelande från Trafikverket om ändring eller komplettering av information i järnvägsnätsbeskrivningen.

Bruttotonkilometer: Tågets bruttovikt multiplicerat med sträckan tåget kört i kilometer.

Bärgning ^D: Åtgärder efter avslutad röjning i syfte att omhänderta järnvägsföretagets fordon eller egendom.

Driftperiod ^D: Vardag efter en annan vardag startar driftperioden kl. 00:00 och pågår fram till kl. 24:00 samma dygn. Dag som inte är vardag startar driftperioden kl. 00:00 och pågår fram till 24:00 nästkommande vardag. Vardag är veckodag som inte är lördag, söndag, helgdag, midsommarafton, julafton eller nyårsafton.

Driftplats ^{MD}: Ett från linjen avgränsat område av banan som kan övervakas av tågklarare mer detaljerat än vad som krävs för linjen.

Färdplan ^D: Specifik produktionslösning av ett tågläge, det vill säga hur ett tågläge är tänkt att produceras.

Godsterminal: Anläggning för omlastning av gods från ett trafikslag till ett annat.

Intermodal enhet: Enhet som kan framföras med fler än ett transportsätt. Kan bestå av containrar, växelflak och trailrar.

Järnvägsinfrastruktur: För järnvägstrafik avsedda spår-, signal- och säkerhetsanläggningar, trafikledningsanläggningar, anordningar för elförsörjning av trafiken samt övriga fasta anordningar som behövs för anläggningarnas bestånd, drift eller brukande.

Järnvägslinje: När det gäller trafikpåverkande åtgärder innehåller den påverkade delen av infrastrukturen, d v s det kan vara sträckan mellan två driftplatser men kan även innehålla driftplatser samt andra spåravsnitt som påverkar sökandes möjligheter att utföra sin tänkta trafik eller uppställning.

Järnvägssystem: Järnvägsinfrastruktur och järnvägsfordon samt drift och förvaltning av infrastrukturen och fordonen.

Kapacitetsplan ^D: Plan som beskriver den möjliga trafikeringen på en infrastruktur som har tillfälliga begränsningar eller kapacitetsrestriktioner. De sökande ska följa kapacitetsplanen när de ansöker om kapacitet.

Kodifierad bana ^D: Bana uppbyggd av linjer och driftplatser som är kodifierade. En bana kodifieras utifrån vilken kodifieringsklass av lasten som kan tillåtas framföras utan restriktion.

Kodifierad transport ^D: Transport som är intermodal och som kräver dels att banan där transporten framförs är kodifierad enligt beslutade nivåer, dels att aktuella enheter är kodifierade enligt IRS 50596-6 (tidigare UIC 596-6). Om den planerade sträckan har samma kodifieringsklass som lasten eller högre, kan kodifierad transport genomföras.

Kvalitetsavgift ^D: Avgift för avvikelse från det användande av infrastrukturen som är fastställt i tågplan och trafikeringssavtal.

Körplan ^D: Plan som anger tågfärdens beteckning, sträcka, tidsangivelser och andra nödvändiga uppgifter.

Merförsening ^D: Försening jämfört med körplanen i första mätpunkten, eller tillkommande försening mellan två mätpunkter som följer direkt efter varandra i Trafikverkets system för avvikelser.

Orsakskod ^D: Kod som beskriver orsak till avvikelse från det användande av infrastrukturen som är fastställt i tågplan och trafikeringsavtal.

Fastställd tågplan ^D: Tilldelad kapacitet för ansökningar inkomna senast vid sista dag för ansökan om tågläge och tjänster till tågplan.

Produktionsplan ^D: Sammanställning av alla planerade tjänster och kapaciteter och hur de planeras att produceras. Planen finns både som en preliminär version och en publicerad/fastställd version.

Resande ^{III}: Personer som medföljer fordonssättet vid en tågfärd, spärrfärd eller växling, utom den tjänstgörande personalen.

Räddning: Åtgärder av samhällets räddningstjänst i enlighet med lagen om skydd mot olyckor (2003:778).

Röjning ^D: Åtgärder vid haveri, olycka eller avslutad räddning i syfte att undanröja hinder för att få spår trafikerbart.

Specialtransport ^D: Transport som överskrider någon av de krav som anges i kapitel 2 och som får genomföras enligt villkor som beslutas av Trafikverket.

Spärrfärd ^{III}: Trafikverksamhet för rörelser med spårfordon i valfri riktning på en avspärrad bevakningssträcka. I spärrfärden ingår också spärrfärdssättets utfart från och infart till angränsande driftplatser.

Största tillåtna axellast (STAX): Ett mått på hur mycket varje hjulaxel får belasta spåret, uttryckt i enheten ton.

Största tillåtna vagnvikt per meter (STVM): Fordonets vikt dividerat med fordonets längd, uttryckt i ton per meter.

Sökande ^{III}: Ett järnvägsföretag eller en internationell sammanslutning av järnvägsföretag eller andra fysiska eller juridiska personer, till exempel behöriga myndigheter enligt förordning (EG) nr 1370/2007 och befraktare, speditörer samt operatörer för kombinerade transporter, som har ett allmännyttigt eller kommersiellt intresse av att ansöka om infrastrukturkapacitet.

Tilldelat tågläge ^D: Tågläge som reserveras för en transportuppgift, enligt avtal mellan Trafikverket och den sökande.

Tillfällig kapacitetsbegränsning: Planerad tillfällig begränsning av järnvägslinjers kapacitet på grund av infrastrukturarbeten. Begränsningen innebär avstängda spår eller begränsningar av hastighet, axellast, tåglängder, dragkraft eller fria rummet” under en begränsad tidsperiod.

Tillträdestjänster ^D: Tjänster som ingår antingen i tjänstekategorin minimipaketet av tillträdestjänster (tåglägen) eller i tjänstekategorin grundläggande tjänster.

Trafikeringsavtal ^D: Avtal mellan Trafikverket och ett järnvägsföretag eller den som har rätt att organisera järnvägstrafik, om förutsättningar och villkor för trafik på Trafikverkets järnvägsnät.

Trafikverkets järnvägsnät: Den järnvägsinfrastruktur och de anläggningar för tjänster som tillhör staten och drivs och förvaltas av Trafikverket.

Trafikorganisatör: Fysiska eller juridiska personer som har ett allmännyttigt eller kommersiellt intresse av att ansöka om infrastrukturkapacitet men som inte själva utför järnvägstrafik.

Trafikoperatör: Det järnvägsföretag som utför järnvägstrafik för en trafikorganisatör.

Trafikplats ^D: Gemensam term för driftplats, driftplatsdel, linjeplats, hållplats och hållställe. Varje trafikplats har ett fastställt namn som anges i linjeboken.

Transportör ^D: Det järnvägsföretag med vilket resenären eller avsändaren har ingått transportavtalet eller ett antal på varandra följande järnvägsföretag som enligt avtalet har skadeståndsansvar.

Transportvillkor ^D: De särskilda villkor som gäller för framförande av specialtransport.

Transporttillstånd ^D: Tillstånd att få genomföra specialtransport med omfattande villkor.

Tågbildningsplats ^D: Det övergripande begreppet för de platser där tåg bildas, oavsett om det är gods- eller persontrafik. Det finns två typer av tågbildningsplatser: rangerbangårdar och övriga bangårdar.

Tågplan: Plan över användning av järnvägsinfrastruktur under en viss angiven period.

Kompletterad fastställd tågplan ^D: Fastställd tågplan uppdaterad med de ansökningar som har kunnats inarbetats i processteget Kompletterande ansökan.

Utpekade tillfälliga kapacitetsbegränsningar ^D: Tillfällig kapacitetsbegränsning som har aviserats i Järnvägsnätsbeskrivningen och som är en planeringsförutsättning

Termer som används internationellt finns i ordboken RNE Glossary of Terms på RNE:s webbplats www.rne.eu.

Lagar, förordningar och förarbeten

Här följer en lista över nationella lagar, förordningar och förarbeten samt EU-förordningar och EU-direktiv som detta dokument refererar till. För att nå samtliga rättsakter hänvisas till riksdagen.se och eur-lex.europa.eu.

- Kommissionens genomförandeförordning (EU) nr 402/2013 av den 30 april 2013 om den gemensamma säkerhetsmetoden för riskvärdering och riskbedömning och om upphävande av förordning (EG) nr 352/2009. Text av betydelse för EES
- Europaparlamentets och rådets förordning (EU) nr 913/2010 av den 22 september 2010 om ett europeiskt järnvägsnät för konkurrenskraftig godstrafik. Text av betydelse för EES
- Europaparlamentets och rådets direktiv 2012/34/EU av den 21 november 2012 om inrättande av ett gemensamt europeiskt järnvägsområde Text av betydelse för EES
- Europaparlamentets och rådets förordning (EG) nr 1371/2007 av den 23 oktober 2007 om rättigheter och skyldigheter för tågresenärer
- Kommissionens genomförandeförordning (EU) 2017/2177 av den 22 november 2017 om tillträde till anläggningar för tjänster och järnvägsrelaterade tjänster Text av betydelse för EES

- Kommissionens genomförandeförordning (EU) 2018/545 av den 4 april 2018 om fastställande av praktiska arrangemang i processen för godkännande av järnvägsfordon och typer av järnvägsfordon enligt Europaparlamentets och rådets direktiv (EU) 2016/797
- Europaparlamentets och rådets direktiv (EU) 2016/798 av den 11 maj 2016 om järnvägssäkerhet. Text av betydelse för EES

- Lag (2015:338) om internationell järnvägstrafik
- Enhetliga rättsregler för avtal om internationell transport av resande på järnväg (bihang A till COTIF)
- Enhetliga rättsregler för avtal om internationell transport av gods på järnväg (bihang B till COTIF)
- Enhetliga rättsregler för avtal om nyttjande av infrastruktur i internationell järnvägstrafik (bihang E till COTIF)

- Förordning (2010:185) med instruktion för Trafikverket
- Järnvägsmarknadslag (2022:365)
- Järnvägsteknisklag (2022:366)
- Järnvägssäkerhetslag (2022:367)
- Lag (2022:368) om nationella järnvägssystem
- Järnvägsmarknadsförordning (2022:416)
- Järnvägssäkerhetsförordningen (2022:418)
- Offentlighets- och sekretesslag (2009:400)
- Lag om kollektivtrafikresenärens rättigheter (2015:953)
- Lag (2006:263) om transport av farligt gods
- Förordning (2006:311) om transport av farligt gods
- Lag om behörighet för lokförare (2011:725)
- Förordning om behörighet för lokförare (2011:728)
- Ellagen (1997:857)
- Miljöbalken (1998:808).

- Transportstyrelsens föreskrift om tillträde till järnvägsinfrastruktur och tjänster (TSFS 2022:32)
- Transportstyrelsens föreskrifter om övriga säkerhetsbestämmelser för rörelser med järnvägsfordon och för arbeten i järnvägsinfrastrukturen (TSFS 2019:51)

1. Allmän information

1.1 Inledning

Trafikverket är en statlig myndighet under Sveriges regering. Infrastrukturdepartementet ansvarar för järnvägsfrågor.

Enligt förordning med instruktion för Trafikverket ska verket vara infrastrukturförvaltare för det järnvägsnät som tillhör staten. Trafikverket ansvarar för den samlade långsiktiga infrastrukturplaneringen och för byggande, drift och underhåll av statliga vägar och järnvägar.

Järnvägsmarknadslag (2022:365) och järnvägsmarknadsförordning (2022:416) anger bestämmelser om förvaltning och användning av järnvägsinfrastruktur samt tillhandahållande av tjänster åt järnvägsföretag.

Vid upprättande av järnvägsnätsbeskrivning, tilldelning av kapacitet, uttag av avgifter med mera tillämpar Trafikverket den lagstiftning som gäller generellt för infrastrukturförvaltare och tjänsteleverantörer. Utöver detta har Trafikverket ett särskilt uppdrag att inhämta och sammanställa uppgifter från samtliga infrastrukturförvaltare och tjänsteleverantörer, för att beskriva det samlade svenska järnvägsnätet.

Transportstyrelsen är tillsynsmyndighet för järnvägen, och utövar därigenom tillsyn över Trafikverkets infrastrukturförvaltning.

1.2 Syftet med järnvägsnätsbeskrivningen

Den som avser att ansöka om kapacitet på järnvägsnätet som Trafikverket förvaltar ska få nödvändig information om förutsättningarna genom järnvägsnätsbeskrivningen.

Beskrivningen presenterar de tjänster Trafikverket erbjuder, med information om var de finns tillgängliga, hur tilldelning av tjänsterna går till, vilka avgifter som gäller och de villkor som gäller för att få tillgång till tjänsterna.

1.3 Rättslig grund

1.3.1 Rättslig status

En mängd EU-rättsliga bestämmelser för järnvägsverksamhet har implementerats i Sverige genom järnvägsmarknadslag (2022:365). Enligt denna lag ska en infrastrukturförvaltare bland annat upprätta och offentliggöra en järnvägsnätsbeskrivning (eng. "network statement"). Detta dokument utgör Trafikverkets järnvägsnätsbeskrivning.

Svensk och internationell järnvägsverksamhet styrs inte bara av nationell lagstiftning utan också av vissa direkt tillämpliga EU-rättsakter, exempelvis regleras tidsplanen för tilldelningsprocessen av en EU-förordning. Utöver detta gäller den nationella tillsynsmyndighetens föreskrifter, till exempel Transportstyrelsens föreskrifter och allmänna råd om tillträde till järnvägsinfrastruktur (TSFS 2022:32).

Gällande bestämmelser på internationell och nationell nivå finns på riksdagen.se, eurlex.europa.eu och transportstyrelsen.se.

1.3.2 Juridisk status och ansvar

Järnvägsnätsbeskrivningen ingår som del i trafikeringsavtalet och reglerar avtalsförhållandet mellan parterna i ingångna avtal.

Trafikverket ansvarar för informationen i järnvägsnätsbeskrivningen enligt vad som följer av lag.

1.3.2.1 Allmänna anmärkningar

Trafikverket publicerar järnvägsnätsbeskrivningen i syfte att säkerställa insyn, förutsebarhet och icke-diskriminerande tillträde till de tjänster som Trafikverket tillhandahåller.

Beskrivningen upprättas i samråd med berörda parter och aktörer som tidigare ansökt om kapacitet eller anmält sitt intresse för att delta i samrådet. Hur en sådan anmälan görs beskrivs på www.trafikverket.se/jnb. På webbsidan – gå vidare till rubriken Trafikverkets kontaktregister för inbjudan till samråd av JNB, som finns i kolumnen till höger.

1.3.3 Prövning

I sin egenskap av tillsynsmyndighet kan Transportstyrelsen pröva om Trafikverkets järnvägsnätsbeskrivning upprättats i enlighet med gällande bestämmelser.

1.4 Struktur

Järnvägsnätsbeskrivningens innehåll följer en struktur som är gemensam för RailNetEurope så att sökande kan hitta samma information på samma ställe i olika länders dokument.

Järnvägsnätsbeskrivningens innehåll följer den struktur som antogs av de europeiska infrastrukturförvaltare som tillhör RailNetEurope (se 1.7.2). Målet med denna gemensamma struktur är att alla sökande och berörda parter kan hitta samma information på samma plats i alla länders järnvägsnätsbeskrivningar.

Järnvägsnätsbeskrivningen är uppbyggd i 8 kapitel med tillhörande bilagor:

- Kapitel 1 ger allmän information om järnvägsnätsbeskrivningen och kontakter.
- Kapitel 2 beskriver järnvägsnätets tekniska och funktionella egenskaper.
- Kapitel 3 beskriver juridiska krav och åtkomstförfarande till järnvägsnätet.
- Kapitel 4 anger förfarandet för tilldelning av tåglägen.
- Kapitel 5 beskriver tåglägestjänster, avgifter och järnvägsnätets tekniska och funktionella egenskaper där tjänsterna tillhandahålls.
- Kapitel 6 innehåller regler om operativ drift.
- Kapitel 7 beskriver tjänster utöver tjänsterna tågläge, dess anläggningar och avgifter.
- Kapitel 8 innehåller allmänna avtalsvillkor.

1.5 Giltighetstid, avvikelser och publicering

1.5.1 Giltighetstid

Informationen i järnvägsnätsbeskrivningen utgör förutsättningar för Tågplan 2023:

- från den 11 december 2022 klockan 00.00
- till den 9 december 2023 klockan 24.00

1.5.2 Avvikelse

Om en publicerad järnvägsnätsbeskrivning måste ändras, ska samråd ske i god tid. Det gäller dock inte om avvikelsen beror på akuta säkerhetsskäl eller ändring i lag eller annan bindande författning. Om avvikelsen är till sökandes/trafikoperatörers fördel, meddelas den utan samråd. Den som önskar delta i samråd om ändring av JNB, får inbjudan till detta genom att registrera sig i Trafikverkets JNB-register, på www.trafikverket.se/jnb. Inbjudan skickas ungefär en vecka innan samrådsperioden startar. För större avvikelser genomförs risk- och konsekvensanalyser. Dessa delges i samband med avvikelsemeddelandet. Avvikelsemeddelanden inarbetas löpande i järnvägsnätsbeskrivningen och publiceras på Trafikverkets webbplats.

Bilaga 1 A, Kontakter, uppdateras löpande utan att något avvikelsemeddelande utfärdas.

1.5.3 Publicering

Järnvägsnätsbeskrivningen, inklusive avvikelsemeddelanden, publiceras på Trafikverkets webbplats www.trafikverket.se/jnb. De styrande dokument om säkerhet som finns på denna webbplats är den version av de styrande dokument som ingår i de allmänna avtalsvillkoren i järnvägsnätsbeskrivningens bilagor till kapitel 3.

Järnvägsnätsbeskrivningen publiceras på både svenska och engelska. Vid olikheter mellan den svenska och den engelska versionen, är det den svenska texten som gäller.

Trafikverket publicerar även järnvägsnätsbeskrivningen på RailNetEuropes Network and Corridor Information Portal (NCI), där även andra europeiska infrastrukturförvaltare publicerar sin järnvägsnätsbeskrivning nci-online.rne.eu.

På Trafikverkets webbplats publiceras även järnvägsnätsbeskrivningar som upprättats av övriga svenska infrastrukturförvaltare som önskar sådan publicering. Trafikverket ansvarar inte för sakinnehållet i dessa beskrivningar.

Trafikverket tillhandahåller en sammanställning över sådana leverantörer av tjänster relaterade till transport på järnväg som ska upprätta en anläggningsbeskrivning. Sammanställningen ligger på trafikverket.se och innehåller länkar till de tjänsteleverantörer som levererat uppgifter till Trafikverket.

1.6 Kontakter

Se bilaga 1 A, Kontakter.

1.7 Samarbete mellan europeiska infrastrukturförvaltare

1.7.1 Godskorridorer

Enligt EU-förordning 913/2010 om ett europeiskt järnvägsnät för konkurrenskraftig godstrafik har en godskorridor etablerats från Stockholm/Oslo via Malmö–Trelleborg/Peberholm, Hamburg och Innsbruck till Palermo i Italien, kallad Scandinavian-Mediterranean Corridor.

Förutsättningarna för att trafikera godskorridoren beskrivs i ett årligen uppdaterat Corridor Information Document – CID.

För mer information: www.scanmedfreight.eu

1.7.1.1 Corridor One-Stop Shop

Det är skillnad mellan ScanMed RFC Corridor One-Stop shop (C-OSS) och nationell One Stop Shop (OSS) som avses i avsnitt 1.7.2.1. Varje godskorridor har en egen C-OSS som ansvarar för tilldelning av korridorens förplanerade gränsöverskridande tåglägen.

För gränsöverskridande trafik i korridoren erbjuder C-OSS:

- förplanerade tåglägen (PaPs)
- reservkapacitet för ad hoc-ansökningar
- information om korridoren.

1.7.2 RailNetEurope

RailNetEurope (RNE) är en organisation som består av en majoritet av de europeiska infrastrukturförvaltarna och kapacitetsfördelarna, för främjande av internationell järnvägstrafik. RNE är en icke vinstdrivande organisation vars mål är att underlätta för internationell trafik på det europeiska järnvägsnätet.

RNE:s uppgift är att förenkla, harmonisera och optimera den internationella järnvägsprocessen, bland annat när det gäller kapacitetsplanering, trafikledning och försäljning samt uppföljning såsom övervakning och rapportering.

Mer information finns på [RNE:s webbplats](#).

1.7.2.1 Nationell One-Stop Shop

One-Stop Shop (OSS) fungerar som ett nätverk med kundkontaktpunkter i respektive land. Den som ansöker om internationell kapacitet behöver enbart kontakta en av dessa OSS, genom en ansökan via Path Coordination System. Om ansökan gäller förplanerade tåglägen inom ScanMed RFC, adresseras ansökan direkt till C-OSS.

Den OSS som kontaktas samarbetar tätt med berörda infrastrukturförvaltare och

- erbjuder den sökande stöd och information för infrastrukturförvaltarens hela produkt- och servicekedja
- erbjuder information för att den sökande ska få tillgång till infrastrukturen hos varje enskild infrastrukturförvaltare inom RNE

- tillhandahåller tågtrafikerbjudanden för hela den internationella resan; ansökan/koordinering med övriga infrastrukturförvaltare görs via RNE:s verktyg Path Coordination System.

En förteckning över OSS kontaktpersoner finns på www.rne.eu/organisation/oss-c-oss.

Trafikverkets OSS kan nås via e-post: oss@trafikverket.se. Se även bilaga 1 A.

2. Infrastruktur

2.1 Inledning

Kapitlet beskriver Trafikverkets tillgängliga infrastruktur för Tågplan 2023, och hänvisar till ansökningsprocessen för kapacitetstilldelning för respektive tjänst.

Översiktlig teknisk information i form av kartor finns i järnvägsnätsbeskrivningens karttjänst, nedan kallad karttjänsten. Länk till karttjänsten finns på [Trafikverkets webbplats](#), i anslutning till aktuell järnvägsnätsbeskrivning. Karttjänsten kan inte visa inkopplingsdatum för ny anläggning. Anläggning som tas i bruk eller slopas under året kan alltså visas i karttjänsten som gällande för hela året. Vid motstridiga uppgifter i karttjänsten och i järnvägsnätsbeskrivningen har informationen i järnvägsnätsbeskrivningen företräde.

Informationen i bilaga 2 A och 2 E hämtas ur Trafikverkets infrastrukturregister. Flikarna i bilagorna speglar innehållet i infrastrukturregistret vid det datum som framgår av aktuell flik. Förändringar som genomförs efter angivet datum redovisas i fliken *Kommande ändringar* i respektive bilaga.

För vissa sträckor anges driftplatsens namn inom parentes. Den aktuella informationen gäller då bara fram till driftplatsens gräns.

2.2 Järnvägsnätets omfattning

2.2.1 Gränser

I karttjänsten visas Trafikverkets järnvägsnät inklusive de gränspunkter där järnvägsnätet gränsar till andra länder.

Trafikverkets järnvägsnät avgränsas av följande gränspunkter:

- Riksgränsen, km 1 542+573: Norge, förvaltare Bane NOR SF
- Haparanda, km 86+671: Finland, förvaltare Väjälvirasto
- Storlien, gränsen, km 751+825: Norge, förvaltare Bane NOR SF
- Charlottenberg, gränsen, km 438+820: Norge, förvaltare Bane NOR SF
- Kornsjö, gränsen, km 63+575: Norge, förvaltare Bane NOR SF
- Lernacken, km 281+810: Öresundsbron/Danmark, förvaltare Øresundsbro Konsortiet.

2.2.2 Anslutande järnvägsnät

Anslutande större infrastruktur:

- Inlandsbanan (förvaltas av Inlandsbanan AB)
- Öresundsbron (förvaltas av Øresundsbro Konsortiet)
- Arlandabanan (förvaltas av A-train AB).

Det finns flera mindre järnvägsnät som ansluter till Trafikverkets järnvägsnät – kommunala spår, industrispår, museijärnvägar, hamnspår, gods- och kombiterminaler och annan privat

järnväg inom Sverige – vilka inte beskrivs i järnvägsnätsbeskrivningen. I [nationell järnvägsdatabas](#), som finns på Trafikverkets webbplats, kan man få en samlad bild av Sveriges järnvägar och hur de ansluter till varandra.

2.3 Beskrivning av infrastrukturen

Beskrivningen av järnvägsnätet presenteras, på en övergripande nivå, med hjälp av karttjänsten. Grunddata presenteras också i bilaga 2 B. En översikt över anläggningens nuvarande utformning går också att få på [NJDB på webb](#) som finns på Trafikverkets webbplats. Information om järnvägsanläggningen kan även laddas ner från [Lastkajen](#) som också finns på Trafikverkets webbplats.

För mer information om stråk- och bandelsindelningen hänvisas till TDOK 2015:0096 *Stråk- och bandelsindelning*. I NJDB på webb på Trafikverkets webbplats kan man se hur järnvägsnätet är indelat i bandelar och stråk.

2.3.1 Spårtyper

Spårtyper såsom enkelspår, dubbelspår, flerspår eller spår under byggnation framgår på en övergripande nivå av karttjänsten.

2.3.2 Spårvidd

Nominell spårvidd på Trafikverkets järnvägsnät är 1 435 mm. I Haparanda har spåren 21–26 spårvidd 1 524 mm. Inom driftplats Västervik finns anslutningsspår vid hållställe Jenny från smalspårsbanan mot Verkeback. Spårvidden är 891 mm och spåret löper cirka 4 km som ett så kallat treskenspår utmed normalhuvudspåret.

2.3.3 Trafikplatser

Detaljerad information om större trafikplatser finns i [underlag till linjeboken](#), avdelning E, Trafikplatsinstruktioner, som finns tillgänglig på Trafikverkets webbplats. Här redovisas också eventuella lokala trafikeringsvillkor för trafikplatser samt enklare spårskisser. Trafikplatserna är sökbara i karttjänsten, där också avstånden mellan dem kan mätas. Möteslängder per trafikplats redovisas i bilaga 2 A.

2.3.4 Referensprofil (lastprofil)

Referensprofil är det utrymme i sid- och höjdded inom vilket fordon och last ska rymmas.

Hela järnvägsnätet kan trafikeras av fordon som uppfyller kraven för dynamisk referensprofil SEa och statisk referensprofil A.

Referensprofilernas mått gäller under vissa bestämda förutsättningar och hänger samman med beräkningsregler för bestämning av största tillåtna last- och fordonsstorlek, se vidare TDOK 2015:0143 *Fordonsprofiler, dimensionering av järnvägsfordons yttermått*.

Dynamisk referensprofil SEc är en utökad profil som införs på nya linjer. Tills vidare kan referensprofil SEc endast framföras på vissa linjer som specialtransport, se avsnitt 5.4.2.

De europeiska profilerna G1, GA och GB samt de nationella profilerna G2 och NO1 inryms i de svenska profilerna SEa och A. Den europeiska profilen GC inryms i den svenska profilen SEc. Se nedan.

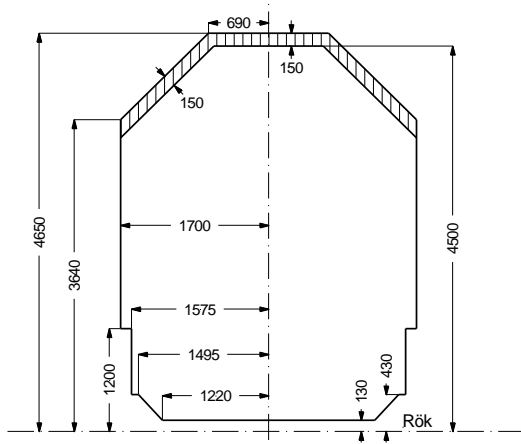

Statisk referensprofil A

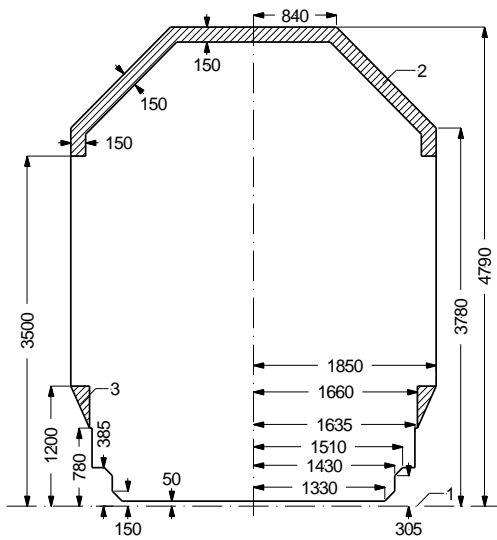

Dynamisk referensprofil SEA

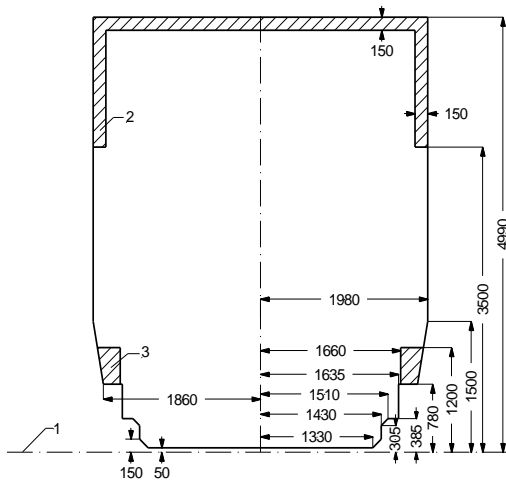

Dynamisk referensprofil SEc

Figur 2.1 De svenska referensprofilerna.

2.3.5 Banans bärförmåga

En bansträckas linjekategori anger banans bärförmåga med avseende på största tillåtna axellast, STAX (ton), och största tillåtna vikt per meter, STVM (ton/m), med hänsyn till fordonets geometri, se TDOK 2014:0078 *Linjekategorier – hantering av samverkan mellan järnvägsfordons axellaster och infrastruktur*. Indelningen i linjekategorier och kategorisering av järnvägsfordon följer den europeiska standarden SS-EN 15528:2015 *Järnvägar – Linjekategorier för hantering av samverkan mellan lastgränser för fordon och infrastruktur*.

I karttjänsten presenteras respektive bansträckas linjekategori på en övergripande nivå, se även bilaga 2 B. Linjekategorin gäller för normalhuvudspår. Avvikande huvudspår och sidospår på en trafikplats kan ha en annan linjekategori än normalhuvudspåret.

Linjekategorierna baseras på 4- och 6-axliga referensvagnar. Tillåten axellast för 6-axliga vagnar är normalt lägre än för 4-axliga vagnar. Fordonen ska uppfylla SS-EN 15528:2015, se även se avsnitt 3.2.1 och 4.2.3 i TDOK 2014:0078.

Linjekategorierna gäller även för lok, personvagnar och motorvagnar, se avsnitt 1.3 och 2.2.2 i TDOK 2014:0078. Tillåten axellast för 6-axliga lok är normalt lägre än för 4-axliga lok.

Linjekategori D2 (STAX 22,5 ton och/eller STVM 6,4 ton/m) är vanligast förekommande på Trafikverkets järnvägsnät.

Transporter som överskrider linjekategori D2 ska hanteras som specialtransport, enligt avsnitt 5.4.2. Detta gäller även transporter som överskrider gällande linjekategori på bansträckor med lägre linjekategori än D2.

2.3.6 Lutningar

I bilaga 2 D ges information om de största lutningarna per stråk. För lutningar mellan 10 och 15 promille anges de lutningar som är längre än 500 meter. För lutningar på 15 promille eller mer anges de lutningar som är längre än 100 meter.

2.3.7 Största tillåtna hastighet

I bilaga 2 C visas största tillåtna hastighet per stråk/sträcka. Största tillåtna hastighet per sträcka beskriver den hastighet som gäller för ett visst avsnitt av sträckan, men det behöver inte betyda att den angivna hastigheten gäller för sträckan som helhet.

För detaljerad information om hastigheter hänvisas till [underlag till linjeboken](#), avdelning D, linjebeskrivningen, på Trafikverkets webbplats.

2.3.8 Maximal tåglängd

Normal tåglängd på Trafikverkets anläggning är 630 meter. Vilka tåglängder som tillåts för respektive sträcka prövas i processen för tilldelning av kapacitet.

2.3.9 Kraftförsörjning

En stor del av järnvägsnätet är elektrifierat. I karttjänsten framgår det vilka sträckor som är elektrifierade. Tågen får sin kraftförsörjning genom en kontaktledning som ger en nominell spänning på 15 kV, 16 2/3 Hz.

För detaljerad information om de förutsättningar som gäller för att uppnå kvalitet och kompatibilitet mellan elektriska järnvägsfordon och kraftförsörjningssystemet hänvisas till:

- TDOK 2014:0774 *Elektriska krav på fordon med avseende på kompatibilitet med infrastrukturen och andra fordon*
- TDOK 2014:0775 *Krav på strömavtagare och interaktionen mellan strömavtagaren och kontaktledningen.*

Utöver dessa dokument framgår eventuella lokala begränsningar som gäller både på linjen och vid trafikplatser i underlag till linjeboken som finns på Trafikverkets webbplats <https://www.trafikverket.se/Linjeboken> .

2.3.10 Signalsystem

Se avsnitten om trafikeringsystem och kommunikationssystem nedan.

Karttjänsten visar vilka trafikeringsystem som gäller för de olika bansträckorna.

2.3.11 Trafikeringsystem

Trafikeringsystemet syftar till att övervaka tågens rörelser på järnvägsnätet i realtid och att vidta nödvändiga åtgärder vid störningar.

Huvudspår

Tågklarare övervakar och styr trafiken operativt, genom att de manövrerar växlar och signaler på driftplatserna. De olika typerna av trafikeringsystem ger i olika grad tekniskt stöd för tågklararen, och för vissa system finns även ett tekniskt skydd för trafiken. För systemen finns en trafiksäkerhetsinstruktion, och den anger hur trafiken ska genomföras i normalsituationer och vid störningar.

Trafikeringsystemen beskrivs i TDOK 2015:0309 Trafikbestämmelser för järnväg (TTJ).

2.3.12 Kommunikationssystem

Trafikverkets mobilnät GSM-R följer europeisk standard. Systemet är speciellt anpassat för järnvägen.

Karttjänsten visar vilka sträckor som har tillgång till GSM-R-nätet.

2.3.13 Tågkontrollsystem

ATC

ATC-systemet (Automatic Train Control) är för närvarande den övervägande standarden för ATP (Automatic Train Protection) i Sverige. Den finns på nästan alla järnvägar med persontrafik. Systemet övervakar att tågen håller rätt hastighet och förhindrar att tåg kör förbi en stoppsignal om lokföraren inte skulle ingripa. Tågfärder som framförs på sträckor med ATC måste i allmänhet ha verksamt tågskyddssystem ombord. För mer information, se TDOK 2015:0309 *Trafikbestämmelser för järnväg*.

Det finns driftplatser som saknar ATC, men som ändå ingår i längre sträckor med ATC. Dessa är Gävle godsbangård, Kil, Kisa, Luleå, Vetlanda, Vimmerby och Värnamo.

Karttjänsten visar vilka sträckor som har ATC.

ETCS

ETCS (European Train Control System) är en europeisk standard för ATP (Automatic Train Protection). ETCS utgör tillsammans med GSM-R, eurobaliser och radioblockcentraler det europeiska trafikstyrningssystemet ERTMS (European Rail Traffic Management System). Systemet övervakar att tågen håller rätt hastighet och förhindrar att tåg kör förbi en stoppunkt om lokföraren inte skulle ingripa. Tågfärder som framförs på sträckor med ETCS måste i allmänhet ha verksamt ETCS-tågskyddssystem ombord. För mer information, se Trafikverkets Trafikbestämmelser för järnväg, TDOK 2015:0309 (TTJ).

Trafikering på banor med ERTMS ställer krav på att ombordsystemet har genomgått godkänd integration med banans marksystem.

- För att trafikera Haparandabanan, Botniabanan och Ådalsbanan, efter uppgradering av banornas marksystem till BL3.6, måste ombordsystemet uppfylla BL3.4 (Specifikationsuppsättning nr 2, ETCS basversion 3, underhållsutgåva 1 och GSM-R basversion 1), eller högre systemversion.
- Malmbanans första del (Gällivare–Råtsi) kommer att uppgraderas till ERTMS BL3R2 under juni 2023.

Ombordsystem som uppfyller BL3.4 eller högre kan generellt användas för att trafikera banor med marksystem som motsvarar BL2.3.od.

ETCS tillsammans med STM (Specific Transmission Module) ersätter ATC-utrustningen i fordonen och medger att fordonen kan framföras överallt på det svenska järnvägsnätet, oavsett om infrastrukturen är konstruerad för ERTMS eller det äldre ATC-systemet.

För att få tillgång till nödvändiga ERTMS kryptonycklar måste varje fordons utrustning för tågskyddssystemet ETCS vara anslutet till en KMC (Key Management Centre). KMC ansvarar för nyckelhanteringen mot ansluten fordons- och markutrustning för ETCS. KMC ansvarar också för utbyten av kryptonycklar mot andra KMC:er. För tillgång till ERTMS kryptonycklar från Trafikverkets KMC, måste den KMC som fordonsutrustningen är ansluten till, ha avtal om kryptonyckelhantering med Trafikverket och begära kryptonycklar i god tid (3 månader). För frågor om kryptonycklar kan Trafikverkets KMC kontaktas på kmc@trafikverket.se.

Karttjänsten visar vilka sträckor som har ETCS.

2.3.14 Andra tekniska anläggningar

Detektorer

Trafikverket har olika typer av stationära detektorer för teknisk kontroll av järnvägsfordon. De är främst till för att upprätthålla säkerheten, men även för att skydda banan mot skador. Vid larm har Trafikverket rätt att vidta åtgärder enligt TDOK 2020:0074. Att detektorer finns, befriar inte järnvägsföretag från ansvar för skador.

Detektorerna består till största delen av varmgångs- och tjuvbromsdetektorer, men det finns även hjulskadedetektorer med vägningsfunktion samt anläggningar för kontroll av kolslitskena på strömvtagare och för upptryck hos strömvtagare.

Trafikverket har också installerat RFID-läsare för passagedetektering av fordon. Läsarna är dels placerade i anslutning till de detektoranläggningar som finns i järnvägsnätet, dels installerade fristående från dessa detektoranläggningar. Karttjänsten visar var detektorerna finns och vilken funktion de har. Dessa uppgifter finns även i bilaga 2 C. Se även avsnitt 5.5.3 och 6.4.1.

2.4 Trafikrestriktioner

Tillfälliga trafikrestriktioner kan förekomma till följd av skador på infrastrukturen, till exempel på grund av olyckor, översvämningar och skred. Dessutom kan restriktioner för vagnvikt förekomma på vissa sträckor till följd av yttre förhållanden, till exempel lövhalka. Järnvägsföretagen ska anpassa vagnvikten efter rådande förhållanden, men Trafikverket kan alltid besluta om generella begränsningar av vagnvikten för alla järnvägsföretag inom geografiska områden när järnvägsföretagens egna begränsningar inte bedöms vara tillräckliga.

Trafikrestriktioner kan även förekomma på grund av infrastrukturens beskaffenhet och trafikens art.

2.4.1 Särskild infrastruktur

2.4.1.1 Sträckor reserverade för persontrafik

Följande sträckor är reserverade för persontrafik i enlighet med järnvägslagstiftningen:

- (Kattarp)–Helsingborgs central [Avser tunneln ”Helsingborg”.]
- (Helsingborgs godsbangård)–(Landskrona östra)
- (Kävlinge)–(Lunds central)
- Malmö central–Hyllie–(Lernacken/Svågertorp) [Avser Citytunneln.]

För trafikering av dessa sträckor gäller följande förutsättningar:

- Överskjutande last får inte förekomma.
- Tågsätten ska vara sammansatta på ett sådant sätt att sträckorna kan trafikeras utan problem, med hänsyn till lutningsförhållandena.
- Samtliga järnvägsfordon ska uppfylla de tekniska krav som gäller för respektive sträcka (last/referensprofil, dragkraft och bromsförmåga).

Vid omledning av godstrafik via de reserverade sträckorna ovan krävs skriftligt godkännande från Trafikverket innan transporten genomförs.

2.4.1.2 Sträcka reserverad för pendeltågstrafik

Följande sträcka är reserverad för pendeltågstrafik i enlighet med järnvägslagstiftelsen:

- Citybanan och innerspårerna på de fyrspåriga sträckorna Tomtebodas övre–Skavstaby/Huvudsta, Spånga–Kallhäll samt Årstaber¹–Flemingsberg. Restkapacitet på de fyrspåriga sträckorna får dock utnyttjas av annan tågtrafik.

För trafikering av sträckan (Stockholms södra)–(Tomtebodas övre) via Stockholm City gäller följande förutsättningar:

- Överskjutande last får inte förekomma.
- Tågsätten ska vara sammansatta på ett sådant sätt att sträckorna kan trafikeras utan problem, med hänsyn till lutningsförhållandena.
- Samtliga järnvägsfordon ska uppfylla de tekniska krav som gäller för sträckan (last/referensprofil, dragkraft, bromsförmåga samt dörrkonfiguration för tåg som

¹ Sträckan Stockholms södra–Årstaber¹ via Nya Årstaber¹ (spår U2, N2)

har resandeutbyte på Stockholm Odenplan och Stockholm City, eftersom stationerna har plattformsavskiljande dörrar).

Vid omledning av godstrafik via den reserverade sträckan ovan krävs skriftligt godkännande från Transportstyrelsen innan transporten genomförs.

Alternativa sträckor för godstrafik:

- Godstrafik mellan Helsingborgs godsbangård och Landskrona östra framförs via Rååbanan till Teckomatorp, Godsstråket genom Skåne till Kävlinge och vidare på Västkustbanan till Landskrona östra (se även skiss nedan).
- Godstrafik mellan (Ängelholm) och Helsingborgs godsbangård framförs via Skånebanan, sträckan Kattarp–Åstorp–Helsingborgs godsbangård. Långdistanstrafik framförs via Godsstråket genom Skåne och vidare på Skånebanan till Helsingborgs godsbangård (se även skiss nedan).
- Alternativ till sträckan (Kävlinge)–(Lunds central) utgörs av Godsstråket genom Skåne (sträckan Ängelholm–Åstorp–Teckomatorp–Kävlinge–Arlövs industrispår) och Södra stambanan, eller i undantagsfall via Rååbanan–Skånebanan och Södra stambanan (se även skiss nedan).
- Alternativ till sträckan Malmö central–Hyllie–(Lernacken/Svågertorp) utgörs av Malmö godsbangård, via Fosieby mot Öresundsbron eller i riktning mot Ystad/Trelleborg.
- Alternativ till sträckan (Stockholms södra)–(Tomtebodavästra) utgörs av (Stockholms södra)–(Tomtebodavästra) via Stockholms central.

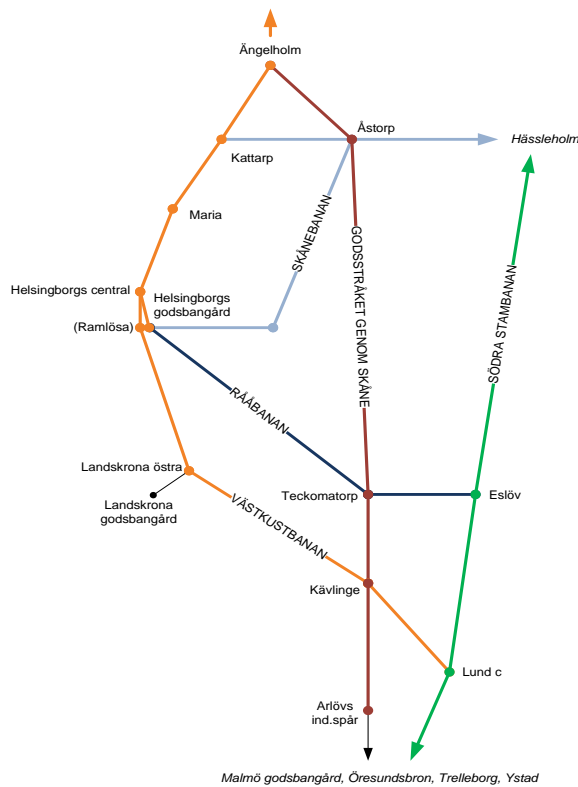

Figur 2.2 Översiktlig spårskiss för alternativa järnvägar i Skåne.

2.4.1.3 Sträckor med särskilda förutsättningar

Bana/sträcka där beslut om ”upphört underhåll” har fattats

Trafikverket får, enligt Järnvägsmarknadsförordning (2022:416) får besluta att upphöra med underhåll av en del av det järnvägsnät eller av en annan järnvägsspåranläggning som ägs och förvaltas av staten, om trafiken på denna del av nätet eller anläggningen är av endast obetydlig omfattning. Se tabell nedan.

Bandel	Sträcka med upphört underhåll
136 (Morjärv)–Karungi–(Haparanda)	(Morjärv)–Karungi–(Haparanda)
236 (Vallvik)–Stugsund	(Sandarne)–Stugsund
251 (Bollnäs)–Edsbyn–(Furudal)	(Bollnäs)–Edsbyn–(Furudal)
361 (Mora)–Vika	(Lomsmyren)–Vika
371 (Mora)–Märbäck	(Blyberg)–Märbäck
453 (Grundbro)–Åkers Styckebruk	(Grundbro)–Åkers Styckebruk
623 (Munkedal)–Lysekil	(Munkedal)–Lysekil
742 Smålands Burseryd–(Landeryd)	Smålands Burseryd–(Landeryd)
872 (Vetlanda)–Järnforsen/Pauliström	(Kvillsfors)–Järnforsen
964 (Östervärn)–Brågarp	(Östervärn)–Brågarp

Tabell 2.1

Trafikverket får, enligt Järnvägsmarknadsförordning (2022:416) besluta att en del av det järnvägsnäts om ägs och förvaltas av staten ska läggas ned då det antingen var minst tre år sedan beslut fattades om att underhållet ska upphöra (6 kap. 9 §) eller om den del av järnvägsnätet som läggs ned ersätts på annan plats i det statliga järnvägsnätet (6 kap. 10 §).

Banor och sträckor känsliga för omfattande trafikökningar

På dessa sträckor gör banstandarden att Trafikverket kan komma att särskilt pröva ansökningar som innebär en omfattande ökning av trafikmängden.

Bandel	Berörd sträcka	Kommentar
149 (Mellansel)–(Örnsköldsvik)		
152 (Hällnäs)–(Storuman)		
153 (Forsmo)–(Höting)		
340 (Fagersta)–(Ludvika)		
344 (Ängelsberg)–(Snyten)		
361 (Mora)–Lomsmyren		
364 (Kristinehamn)–(Nykroppa), (Daglösen)–(Filipstad)		
371 (Mora)–Blyberg		
376 (Repbäcken)–Malung		
391 (Grängesberg)–(Ställdalen)–(Frövi)	"Silverhördsspåret" (Grängesberg)– (Ställdalen)	
393 Bofors–(Strömtorp)		
435 (Örbyhus)–Hallstavik		
452 (Folkesta)–(Nybybruk)		
453 Åkers styckebruk–(Grundbro)		
552 (Gårdsjö)–(Håkantorp)		
563 (Kimstad)–Finspång		
591 (Kumla)–Norrortorp		
621 (Uddevalla)–Strömstad		
661 (Kil)–Torsby		
662 (Mellerud)–Billingsfors		
666 (Alvhem)–Lilla edet		
731 (Jönköping gbg)–(Vaggeryd)		
732 (Nässjö)–(Värnamo)–(Landeryd)	(Värnamo)–(Landeryd)	
733 Landeryd–(Furet)	Landeryd–(Torup)	
735 (Torup)–Hyltebruk		
829 (Nässjö C)–Vetlanda		
831 (Nässjö C)–(Hultsfred)	(Eksjö)–(Hultsfred)	
832 Hultsfred–Berga		

Bandel	Berörd sträcka	Kommentar
833	(Berga)–Oskarshamn	
841	(Bjärka-Säby)–(Hultsfred)	
843	(Linköping)–Bjärka-Säby	Åtgärdas under T23
845	(Bjärka-Säby)–Västervik	
872	(Vetlanda)–Kvillsfors	
873	(Kvillsfors)–(Pauliström)	
875	(Blomstermåla)–(Berga)	
876	(Kalmar S)–Blomstermåla	
877	(Mönsterås bruk)–Mönsterås–(Blomstermåla)	
952	(Kristianstad)–Åhus	

Tabell 2.2

Villkor för att få trafikera bana/sträcka där underhållet har upphört eller bana/sträcka med särskilda förutsättningar

Om ansökningar om kapacitet inkommer för sträckor som inte är trafikerade eller där underhållet upphört, genomför Trafikverket en besiktning för att fastställa banans standard, och meddelar därefter den sökande vilka trafikförutsättningar och eventuella restriktioner som kommer att gälla, om beslut fattas om att iordningställa banan för trafik.

Trafikverkets besiktning kan dock visa att banan är i så pass dåligt skick att någon trafik inte kan komma i fråga. Trafikverket kommer då inte att tilldela någon kapacitet på sträckan. I besiktningen tas också hänsyn till om det utifrån en samhällsekonomisk bedömning är möjligt att ta sträckan i trafik med avseende på eventuellt behov av underhåll innan sträckan trafikeras.

Bana/sträcka med särskilda förutsättningar för trafikering

Nedan beskrivs de sträckor som på grund av brister i anläggningen är kraftigt begränsade när det gäller axellast och hastighet. Detta kan gälla under hela året eller vissa delar av året. Här beskrivs också de sträckor som under järnvägsnätsbeskrivningens giltighetsperiod är avstängda för trafikering på grund av omfattande upprustning.

Bandel	Berörd sträcka
552 Mariestad–Håkantorp	(Mariestad)–(Lugnås),(Tromlen)–Källby, (Lidköping)–(Håkantorp)

Tabell 2.3

Bandel 552 Mariestad–Håkantorp

På sträckorna (Mariestad)–(Lugnås), km 40+800 – 50+193; (Tromlen)–Källby, km 75+400 – 84+584 och (Lidköping)–(Håkantorp), km 95+210 – 120+424, är hastigheten nedsatt till 80 km/tim.

2.4.2 Miljörestriktioner

På följande sträckor gäller särskilda förutsättningar avseende buller (se Mark - och miljööverdomstolens dom 2016-07-08, M 11100-14).

- Östervärn–Fosieby–Lockarp (Kontinentalbanan)

Dieseltrafik har av Trafikverket (tidigare Banverket) bedömts ge upphov till särskilt påverkande buller. Sådan trafik kan i vissa fall tillåtas, men då krävs för varje enskilt tillfälle en ansökan om tillåtelse, och Trafikverket prövar om den aktuella trafiken kan tillåtas med hänsyn till miljödomen.

2.4.3 Farligt gods

För transporter av farligt gods gäller bestämmelser enligt avsnitt 3.4.4. Följande sträckor får inte trafikeras med farligt gods:

- (Maria)–Helsingborg C
- (Helsingborgs godsbangård)–(Landskrona östra)
- Malmö C–Hyllie–(Lernacken/Svågertorp)
- (Stockholms södra)–Stockholm City–(Tomtebodavägen övre).

I undantagsfall kan dispens ges för tillfällig transport med farligt gods, om det skulle finnas ett ofrånkomligt behov av en sådan transport.

För ovanstående platser finns alternativ järnvägsinfrastruktur för godstrafik med farligt gods, se avsnitt 2.4.1.

2.4.4 Tunnelrestriktioner

Citybanan (Stockholms södra–Tomtebodavägen övre via Stockholm City) är konstruerad endast för persontåg. Godståg får oavsett typ endast framföras efter beslut om dispens.

Utöver de tunnelrestriktioner som nämns i avsnitt 2.4.1 och 2.4.3 gäller följande:

Följande tunnlar på järnvägsnätet överensstämmer med TSD SRT, efter datum (EG-kontrollintyg)

- bandel 405 Stockholms norra, Norra Stationstunneln – 2018-10-11
- bandel 405 Värtan, Ruddamstunneln – 2018-04-16
- bandel 434 (Uppsala C)–(Samnan), tunnel Gamla Uppsala – 2017-04-26
- bandel 451 Strängnäs–(Härad) spår 1 USP, Nya Strängnästunneln – 2018-06-26.
- Bandel 603 Göteborg Lindholmen spår 1, Krokängstunneln – 2023-10-02

2.4.5 Brorestriktioner

Vid öppningsbara broar har tågtrafiken generellt företräde före sjöfarten. Trafikverket avser att så långt det är möjligt samordna sina tidtabeller med tiderna för sjöfarten enligt gällande överenskommelser.

2.5 Infrastrukturens tillgänglighet

Infrastrukturens tillgänglighet påverkas av Trafikverkets behov av tillgång till järnvägsanläggningen för att underhålla och vidareutveckla den. Regler för detta beskrivs i avsnitt 4.3 och bilaga 2 E.

På delar av järnvägsnätet finns en förhöjd risk för varaktiga nedsättningar av hastighet eller axellast. Dessa delar presenteras i bilaga 2 E.

2.6 Planerad utveckling av infrastrukturen

Den planerade utvecklingen av infrastrukturen framgår av följande dokument:

- Nationell plan för transportsystemet 2018–2029. Även de trafikslagsövergripande länsplanerna för regional transportinfrastruktur (länstransportplanerna) 2018–2029 kan innehålla åtgärder i järnvägssystemet. Nya tolvåriga planer för transportinfrastrukturen antas vart fjärde år, och det kommer därför att finnas en ny plan för Tågplan 2023. För mer information, se Trafikverkets webbplats <https://www.trafikverket.se/for-dig-i-branschen/Planera-och-utreda/langsiktig-planering-av-infrastruktur/nationell-plan/>
- Trafikverkets genomförandeplan, vilken uppdateras varje år och avser sex år. [Trafikverkets webbplats](#)
- Plan för införande av ERTMS i Sverige. (TRV 2015/63202). För mer information om prognos för ERTMS-införande på driftplatser, se [Trafikverkets webbplats](#).

Möjligheten att genomföra dessa satsningar är beroende av de finansiella medel som tilldelas Trafikverket i årliga budgetbeslut från riksdagen.

Information om större förändringar som innebär förändrad funktion i infrastrukturen under järnvägsnätsbeskrivningens giltighetstid finns på [Trafikverkets webbplats](#).

3. Villkor för tillträde och trafikering

3.1 Inledning

I detta kapitel behandlas de villkor som gäller för tillgång till Trafikverkets tjänster och för trafikering av Trafikverkets järnvägsnät. Villkoren följer dels av författningar, dels av avtal med Trafikverket.

Ett järnvägsföretag eller den som ansökt om eller beviljats infrastrukturkapacitet eller tillgång till en tjänst får till tillsynsmyndigheten hänskjuta tvister om huruvida ett beslut som fattats av en infrastrukturförvaltare, en tjänsteleverantör eller ett vertikalt integrerat företag står i överensstämmelse med 4-9 kap. järnvägsmarknadslagen (2022:365), föreskrifter som har meddelats i anslutning till dessa kapitel eller sådana direkt tillämpliga EU-rättsakter som avses i 10 kap. 1 § andra stycket.

3.2 Allmänna krav för tillträde till tjänster

Trafikverkets tjänsteutbud riktar sig till järnvägsföretag och andra sökande.

Om det krävs någon form av tillstånd för att ansöka om och använda en tjänst, gäller att kraven måste vara uppfyllda senast vid ansökningstidens utgång.

För information om sista ansökningsdatum för ansökan om kapacitet och transporttillstånd, se avsnitt 4.2 och avsnitt 4.5.3, figur 4.2.

3.2.1 Villkor för att ansöka om tågläge

Den som enligt järnvägslagstiftningen har rätt att utföra eller organisera järnvägstrafik kan ansöka om tågläge. För utförande av järnvägstrafik ställer lagen krav på tillstånd, se avsnitt 3.2.3.

3.2.2 Villkor för tillträde till järnvägsinfrastruktur

Ett järnvägsföretag med säte inom EES eller i Schweiz har rätt att utföra godstrafik och persontrafik på svenska järnvägsnät inklusive Trafikverkets järnvägsnät. Andra fysiska eller juridiska personer med hemvist eller säte i en stat inom EES eller i Schweiz, som har ett allmännyttigt eller kommersiellt intresse av infrastrukturkapacitet och som uppfyller de krav som Trafikverket ställt med stöd av 7 kap. 9 § järnvägsmarknadslagen, har rätt att organisera järnvägstrafik på Trafikverkets järnvägsnät.

För persontrafik får regeringen meddela föreskrifter om begränsningar i rätten att ta upp och lämna av passagerare på linjen mellan Stockholms central och Arlanda flygplats. En sådan begränsning får dock inte gälla för internationell persontrafik.

Regeringen får vidare meddela föreskrifter om vem som får utföra eller organisera trafik på järnvägsinfrastruktur som endast är avsedd att användas för stads- eller förortstrafik.

Regeringen meddelar därutöver föreskrifter om vem som, utöver vad som framgår av informationen i detta avsnitt av järnvägsnätsbeskrivningen, har rätt att utföra eller organisera trafik på Trafikverkets järnvägsnät.

3.2.3 Tillstånd

För de företag som önskar utöva trafik på den svenska järnvägsinfrastrukturen krävs tillstånd i form av

- licens (om trafik ska bedrivas på Europeiska unionens järnvägsnät) och gemensamt säkerhetsintyg, eller
- nationellt trafiksäkerhetstillstånd.

Säkerhetsintyg del A och del B går inte att söka efter den 31 oktober 2020. Säkerhetsintyg som är utfärdade före den 31 oktober 2020 kommer fortsatt att vara giltiga fram till att tillståndens giltighetstid upphör.

3.2.3.1 Licens

För järnvägsföretag som har sitt säte eller hemvist i Sverige görs ansökan om licens hos Transportstyrelsen.

I prövningen kontrolleras yrkeskunnande, ekonomisk förmåga och gott anseende för denna verksamhet samt att företaget genom försäkring eller tillräcklig garanti täcker den skadeståndsskyldighet som kan uppkomma till följd av järnvägstrafiken. Licenser eller annat motsvarande tillstånd utfärdade i en stat inom EES eller i Schweiz gäller i Sverige.

3.2.3.2 Nationellt trafiksäkerhetstillstånd

Ett nationellt trafiksäkerhetstillstånd kan beviljas järnvägsföretag som har hemvist eller säte inom EES eller i Schweiz samt avser att inom landet utföra endast

- persontrafik eller museitrafik på lokal eller regional fristående järnvägsinfrastruktur, eller
- godstrafik på järnvägsnät som inte förvaltas av staten och som endast används av ägaren eller infrastrukturförvaltaren för transporter av eget gods.

Ansökan görs hos Transportstyrelsen.

3.2.3.3 Omprövning av tillstånd

Tillståndshavaren är skyldig att till Transportstyrelsen anmäla ändringar i verksamheten som kan medföra omprövning av tillståndet eller villkoren.

3.2.3.4 Återkallelse av tillstånd

Transportstyrelsen får besluta att återkalla ett tillstånd om

- förutsättningarna för tillståndet inte längre uppfylls,
- järnvägsföretaget inte fullgör sina skyldigheter enligt järnvägslagstiftning, föreskrifter eller beslut som har meddelats i anslutning till lagstiftningen och andra nationella regler, eller
- järnvägsföretaget inte fullgör sina skyldigheter enligt sådana direkt tillämpliga EU-rättsakter som har utfärdats med stöd av direktiv 2012/34/EU och 2016/798, eller
- tillståndshavaren under minst sex sammanhängande månader inte använder en licens enligt 2 kap. 2 § järnvägsmarknadslagen.

3.2.3.5 Säkerhetsstyrningssystem

Järnvägsföretag ska ha ett säkerhetsstyrningssystem. Ett sådant system utgörs av den organisation som införts och de åtgärder och förfaranden som fastställts för att säkerställa en säker drift. Säkerhetsstyrningssystemet ska dokumenteras.

Säkerhetsstyrningssystemet ska utformas så att järnvägsföretaget kan hantera de risker som verksamheten kan ge upphov till. I säkerhetsstyrningssystemet ska också de risker som uppstår i samband med verksamhet som bedrivs av andra beaktas.

3.2.4 Gemensamt säkerhetsintyg

För att utföra trafik på Europeiska unionens järnvägsnät krävs att järnvägsföretaget har ett gemensamt säkerhetsintyg.

Ansökan om ett gemensamt säkerhetsintyg ska ges in i One Stop Shop (OSS). Om ansökan avser trafik i fler länder än Sverige kommer Europeiska unionens järnvägsbyrå (ERA) att handlägga ärendet.

Om järnvägsföretaget enbart ska bedriva verksamhet i Sverige, utfärdas ett säkerhetsintyg av antingen tillsynsmyndigheten eller ERA. Den sökande väljer i ett sådant fall vilken av instanserna som ska pröva ansökan. I andra fall utfärdas säkerhetsintyget av ERA.

3.2.5 Ansvar och försäkring

Frågan om vilka bestämmelser som har störst betydelse för järnvägssektorn som sådan, behandlas i avsnitt 1.3.1. Den som bedriver verksamhet genom att organisera eller utföra trafik på järnvägsnätet, lyder dock samtidigt under ytterligare regelverk. Dessa regelverk medför ansvar och skyldigheter, exempelvis de regler som hör till arbetsrätten samt bestämmelser inom miljö- och hälsoskyddslagstiftningen. Vid verksamhetens utövande gäller även de straffrättsliga reglerna och de generella reglerna för ordning och säkerhet.

Vilka författningar som är tillämpliga avgörs av verksamhetens art och omfattning samt formen för verksamheten. Författningarna finns tillgängliga på <http://www.lagrummet.se>.

Förutom de generellt tillämpliga reglerna, gäller även särskilda ansvarsbestämmelser för järnvägen och dess aktörer:

- För transporter av farligt gods gäller reglerna i lag (2006:263) om transport av farligt gods, förordning (2006:311) om transport av farligt gods samt de föreskrifter som är utfärdade med stöd av dessa författningar.
- Järnvägstrafiklagen (2018:181) innehåller bestämmelser om avtal om transport av resenärer och gods på järnväg och avtal om nyttjande av vagnar och infrastruktur i järnvägstrafik. Bestämmelserna gäller vid både inrikes och internationell trafik. Genom lagen blir skadeståndsrättsliga regler i COTIF-fördraget i dess lydelse enligt ändringsfördraget av den 3 juni 1999 tillämpliga också vid inrikes trafik. Genom lagen införs bestämmelser om ansvar för infrastrukturförvaltaren avseende ekonomisk skada som tillfogas transportören på skada som uppkommer till följd av dennes förseningsansvar enligt EU:s tågpassagerarförordning och lagen om kollektivtrafikresenärers rättigheter (2015:953). Järnvägstrafiklagen har i egenskap av speciallag företräde i förhållande till allmänna skadeståndsrättsliga regler. Vissa andra lagar med skadeståndsregler är dock samtidigt tillämpliga på järnvägsdrift, exempelvis ellagen (1997:857) och miljöbalken (1998:808).

Ansvarsbestämmelser framgår också av det avtal med Trafikverket som ska träffas i samband med tilldelning av ett tågläge, se avsnitt 3.3.2 och 3.3.3. Förutom att reglera vilka ansvarsbestämmelser som ska gälla mellan parterna, reglerar avtalet också vem av parterna som är ansvarig gentemot tredje man. Med stöd av trafikeringsavtalet har parterna under vissa förutsättningar möjlighet att regressvis kräva den andra parten med anledning av krav som framställts av tredje man.

3.2.5.1 Försäkring

För att licens ska kunna beviljas gäller krav på försäkring eller motsvarande som täcker den skadeståndsskyldighet som kan uppkomma till följd av järnvägsverksamheten. Kraven får anpassas till den verksamhet som ska bedrivas. I licensen ska tillsynsmyndigheten ange hur kraven anpassats och vilken verksamhet licensen gäller för. Om järnvägsföretaget inte har licens, gäller, för järnvägsföretag med gemensamt säkerhetsintyg, samma krav på försäkring eller motsvarande.

Även för järnvägsföretag som har nationellt trafiksäkerhetstillstånd gäller krav på försäkring eller motsvarande som täcker den skadeståndsskyldighet som kan uppkomma till följd av järnvägsverksamheten. Tillsynsmyndigheten får även här anpassa kraven till verksamhetens art och omfattning.

Försäkringsfrågan prövas av Transportstyrelsen i samband med beviljande av tillstånd för järnvägsföretag och följs upp genom Transportstyrelsens tillsynsverksamhet.

3.3 Avtal för användande av Trafikverkets tjänster

3.3.1 Ramavtal

Ett ramavtal är ett avtal om användande av infrastruktur som avser längre tid än en tågplan. Infrastrukturförvaltare kan enligt järnvägsmarknadslagen träffa sådana avtal med järnvägsföretag. Ramavtal kan inte göras gällande mot en annan sökande i den mån det i avtalet anges bestämda tåglägen eller om avtalet på annat sätt utformas så att det utesluter andra sökandes rätt att använda infrastrukturen.

Trafikverket tecknar för närvarande inte ramavtal.

3.3.2 Trafikeringsavtal med järnvägsföretag

I samband med tilldelning av ett tågläge ska Trafikverket och järnvägsföretaget ingå de avtal av administrativ, teknisk och ekonomisk natur som behövs för att använda tågläget. Det är först efter att Trafikverket och järnvägsföretaget undertecknat trafikeringsavtal som järnvägsföretaget får rätt att nyttja tilldelade tåglägen. Järnvägstrafik får inte utföras utan att trafikeringsavtal har träffats, och i det fall att trafikeringsavtalet upphör i förtid förlorar järnvägsföretaget även nyttjanderätten för tilldelade tåglägen. Trafikeringsavtal ska tecknas i samband med tilldelning, vilket innebär senast tio arbetsdagar efter

- tilldelning i fastställd tågplan,
- tilldelning i kompletterad fastställd tågplan för sökande som inte redan tecknat trafikeringsavtal för året, eller
- tilldelning i ad hoc-processen för sökande som inte redan tecknat trafikeringsavtal för året.

Trafikeringsavtalet anger förutsättningar för trafiken samt vilka av Trafikverkets styrande dokument som avtalsparten måste följa. Villkoren innehåller också regler om parternas ansvar, verksamhetsstyrning med kvalitetsavgifter, samråd och informationsutbyte.

Villkoren i ett trafikeringsavtal behöver för sin giltighet inte godkännas av någon annan än avtalsparterna. Vid oenighet om villkoren i ett trafikeringsavtal kan dock Transportstyrelsen, på begäran av någon av parterna, fastställa villkoren för den aktuella trafiken, i den utsträckning det är nödvändigt för att villkoren ska uppfylla bestämmelserna i järnvägslagstiftningen. Transportstyrelsens beslut kan överklagas till Förvaltningsrätten i Falun.

De tjänster som inte regleras i trafikeringsavtal kräver särskild överenskommelse.

I de fall ett järnvägsföretag eller en trafikorganisatör anser sig ha behov av undantag från en regel i järnvägsnätsbeskrivningen ska en skriftlig ansökan ges in till Trafikverket. När ansökan inkommit bedömer Trafikverket dess komplexitet och meddelar den sökande beräknad handläggningstid för ärendet. Till grund för beslut i ärendet ligger bland annat en bedömning av de säkerhetsrisker, den miljöpåverkan och den kapacitetspåverkan som kan uppstå om Trafikverket beviljar undantaget. Den sökande måste därför räkna med att handläggningstiden i vissa fall kan bli relativt lång.

För internationell tågtrafik finns en avtalsmall som tagits fram av föreningen RailNetEurope. Den kan i vissa delar användas som ett underlag för att teckna trafikeringsavtal för internationell trafik.

[Mallar för trafikeringsavtal](#) finns på Trafikverkets webbplats.

3.3.3 Trafikeringsavtal med annan än järnvägsföretag

Trafikverket erbjuder andra sökande än järnvägsföretag att teckna trafikorganisationsavtal. Ett sådant avtal ger organisatören rådighet över tilldelad infrastrukturkapacitet, men innebär ett begränsat ansvar för bland annat skador i samband med att tåglägena används.

Trafikorganisationsavtalet kräver ett trafikeringsavtal mellan Trafikverket och det järnvägsföretag som trafikorganisatören anlitar för att den tilldelade kapaciteten ska kunna användas.

[Mallar för trafikeringsavtal](#)

3.3.4 Allmänna avtalsvillkor

Trafikverkets allmänna affärsvillkor ingår i Trafikverkets trafikeringsavtal, och återfinns i kapitel 8.

Handlingar inkomna till Trafikverket utgör allmänna handlingar. Huvudregeln är att dessa är offentliga. Trafikverket kan sekretessbelägga uppgifter i handlingar om det finns särskild anledning att anta att den enskilde, till exempel den som ansöker om kapacitet, lider skada om uppgiften röjs. Enligt offentlighets- och sekretesslagen (2009:400) får Trafikverket inte utan vidare lämna ut eller utnyttja uppgifter som den sökande i samband med ansökan tillhandahåller om sina affärs- och driftsförhållanden. Den sökande bör därför i sin ansökan ange vilka uppgifter som anses vara affärs- och driftsförhållanden samt varför dessa uppgifter bör beläggas med sekretess. Om någon begär ut en handling är det Trafikverket som beslutar om huruvida handlingen kan lämnas ut eller om den ska beläggas med

sekretess. Den sökandes uppfattning är därför inte avgörande, men kan ha betydelse vid sekretessbedömningen.

Trafikverket tillämpar verksamhetsstyrning med kvalitetsavgifter. Syftet är att förebygga störningar i järnvägssystemet. Kvalitetsavgift är en avgift som ska betalas av den part som orsakar avvikelser från det användande av infrastrukturen som är fastställt i tågplan och trafikeringsavtal. De närmare villkoren för verksamhetsstyrning med kvalitetsavgifter framgår av kapitel 5 och 6 samt av de allmänna avtalsvillkoren.

3.4 Särskilda tillträdeskrav

Trafikering på Trafikverkets infrastruktur ska ske i enlighet med de bestämmelser som anges i bilaga 3 B.

Utöver dessa bestämmelser ska järnvägsföretag ha nödvändiga kompletterande bestämmelser i sina trafiksäkerhetsinstruktioner, enligt Transportstyrelsens föreskrifter TSFS 2019:51.

Ytterligare information finns på Transportstyrelsens webbplats transportstyrelsen.se

3.4.1 Godkännandeprocess för fordon

Från och med den 31 oktober 2020 ska den godkännandeprocess som beskrivs i EU-förordning 2018/545 om praktiska arrangemang för fordonsgodkännande tillämpas. För att järnvägsfordon ska få tas i bruk krävs att de är godkända. Detta gäller även för säkerhetspåverkande modifieringar.

Det finns undantag från kravet på godkännande. Dokument som styr fordonsgodkännandet finns på Transportstyrelsens webbplats transportstyrelsen.se.

3.4.1.1 Kommunikationssystem GSM-R

GSM-R-fordonsutrustning som uppfyller krav i TSD "Trafikstyrning och signalering" samt EIRENE²-specifikationerna måste finnas installerad i samtliga fordon där man måste kunna kommunicera med Trafikverkets trafikledning.

Hur man får tillträde till Trafikverkets GSM-R-nät beskrivs i avsnitt 5.5.1.

Skydd av CAB-radio och EDOR (ETCS Data Only Radio):

- För CAB-radio
 - o Trafikverket kräver att skydd för CAB-radions radiomodul är installerat i fordonen enligt följande:
Uppfyller minst skyddskraven i ETSI specifikation TS 102 933-1 V2.1.1 (2015-06) för radiomoduler i CAB-Radio genom en förbättrad radiomodul, externt skyddsfiler eller en kombination av dessa.

Utan ovanstående beskrivet skydd för CAB radio ombord är ett fordon inte tillåtet att trafikera det svenska järnvägssystemet.

- För EDOR
 - o Trafikverket rekommenderar att skydd för radiomodul EDOR är installerat enligt följande:

² EIRENE – European Integrated Railway Radio Enhanced Network

Skydd enligt dokument GSM-R Terminal filter Technical Specification (TRV 2014/71742), "Type 1 Passive downlink and uplink band pass filter".

För fordon med GSM-R utrustning (EDOR) som inte uppfyller ovanstående rekommenderade skydd, måste järnvägsföretaget hantera risker enligt CSM-RA som visar hur man omhändertagit de gemensamma trafiksäkerhetsrisker som identifierats i riskanalysen (TRV 2015/9709). Riskhanteringen ska uppfylla krav enligt genomförandeförordning (EU) nr 402/2013. CSM-RA ska lämnas in samtidigt med ansökan om kapacitet, eller vid den senare tidpunkt som bestäms genom överenskommelse med Trafikverket.

Med utgångspunkt från CSM-RA kommer Trafikverket att bedöma om det behövs restriktioner för det aktuella fordonets framförande. Om det inte står klart att riskerna kan hanteras fullt ut, kommer Trafikverket att ställa krav på restriktioner i trafikeringsavtal, vilka kan avse exempelvis geografiska begränsningar för fordonets användning och begränsningar i hastighet. Dokumentet GSM-R Terminal filter Technical Specification TRV 2014/71742 och Riskanalys (TRV 2015/9709) finns på Trafikverkets webbplats.

3.4.2 Behörighetskrav för operativ personal

För personal som ska framföra järnvägsfordon på Trafikverkets spåranläggning måste krav som framgår av, järnvägssäkerhetslagen (2022:367), järnvägssäkerhetsförordningen (2022:418), lag om behörighet för lokförare (2011:725), förordning om behörighet för lokförare (2011:728) och föreskrifter som gäller med stöd av dessa författningar vara uppfyllda.

Järnvägsföretagens uppfyllande av dessa krav granskas genom Transportstyrelsens tillståndsprövning, bland annat med avseende på järnvägsföretagets bestämmelser om utbildnings- och behörighetskrav och krav på hälsa och hälsoundersökning för personal med arbetsuppgifter av betydelse för trafiksäkerheten.

Järnvägsföretagen ansvarar för att de bestämmelser och villkor som ligger till grund för tillståndsgivningen följs.

För vistelse på bangård med nödlägesplan krävs bland annat ID06-behörighetskort och utbildning i nödlägesplan, se TDOK 2013:0657 *Ordnings- och skyddsregler för bangårdar*.

Personal som inte utför arbetsuppgifter av betydelse för trafiksäkerheten, men som måste vistas och arbeta inom spårområdet, ska vara utbildad i och följa Trafikverkets regler för arbetsmiljö och säkerhet för järnvägsföretag vid aktiviteter inom spårområde, enligt de allmänna avtalsvillkoren.

3.4.3 Specialtransporter

En specialtransport är en transport som avviker från de krav eller förutsättningar som anges i kapitel 2. Sådana transporter får framföras under förutsättning att Trafikverket har utfärdat transportvillkor som beskriver förutsättningarna och, i förekommande fall, transporttillstånd. Se avsnitt 5.4.2.

3.4.4 Farligt gods

Vad som avses med farligt gods och vilka regler som gäller för transporter på järnväg, framgår av

- lag (2006:263) om transport av farligt gods
- förordning (2006:311) om transport av farligt gods
- RID-S, Myndigheten för samhällsskydd och beredskaps föreskrifter om transport av farligt gods på järnväg <https://www.msb.se/sv/>.

Järnvägsföretag som avser att transportera farligt gods ska före färdens start anmäla detta till Trafikverket, se bilaga 6 A. Transportstyrelsen utövar tillsyn över transporter med farligt gods på järnväg. Se även avsnitt 4.7.

Järnvägsföretag ska vid anmodan kunna lämna information, i enlighet med MSB:s föreskrifter, om det farliga godsets geografiska läge. Vid behov kontaktas järnvägsföretag via det larmnummer som används för kontakt vid olycka. För kontakt vid olycka, se bilaga 8 A, avsnitt 1.3.

Vid växling och spärrfärd ska UN-nummer kunna lämnas om det efterfrågas i händelse av olycka eller utsläpp.

3.4.5 Provkörning

Provkörning är en undersökning av fordon eller fordonskombinationer och/eller spåranläggningar. Undersökningen kräver tillfälliga ändringar i infrastrukturens tekniska utförande och/eller att infrastrukturen används på ett sätt som ligger utanför de ordinarie rutinerna.

För att få provköra ett fordon krävs att Transportstyrelsen godkänner den tillfälliga användningen av fordonet eller fordonskombinationen. Dessutom behövs tilldelad kapacitet som är anpassad till provkörningen. Provkörningen ska genomföras enligt de villkor för provkörning som Trafikverket har angett, se avsnitt 5.5.4.

3.5 Framföranderestriktioner

Med framföranderestriktioner avses Trafikverkets generella restriktioner för hur fordon får användas, till exempel restriktioner för axellast, metervikt och hastighet.

3.6 Krav på ETCS-utrustning

På de sträckor och driftplatser som är utrustade med ERTMS krävs att de fordon som rörelserna ska framföras från är utrustade med tågskyddssystemet ETCS och att denna utrustning används enligt trafikreglerna vid körning inom trafikeringsystemen. De sträckor som är utrustade med trafikeringsystem ERTMS nivå 2 (E2) och ERTMS nivå 3 (E3) framgår av karttjänsten.

3.6.1 Krav på ERTMS-kryptonycklar

För att kunna framföra fordon med tågskyddssystemet ETCS på de sträckor och driftplatser som är utrustade med ERTMS krävs tillgång till giltiga ERTMS kryptonycklar. Dessa kryptonycklar måste finnas installerade i fordonets tågskyddssystem.

Järnvägsföretaget/trafikoperatören ansvarar för att fordon som används för varje enskilt tågläge har nödvändiga och giltiga ERTMS kryptonycklar för berörda ETCS-utrustade banor.

Vid misstanke om röjd ERTMS kryptonyckel för användning i den infrastruktur som Trafikverket förvaltar, ska järnvägsföretaget/trafikoperatören omgående meddela Trafikverket via email på kmc@trafikverket.se. I meddelandet ska det framgå ETCS ID på berörd ombordutrustning.

4. Tilldelning av kapacitet

4.1 Inledning

I detta kapitel beskrivs Trafikverkets process för tilldelning av kapacitet för tågläge och för tjänster samt förläggning av banarbeten. Med fördelning av tjänster avses tjänster enligt avsnitt 5.3 och 7.3.

4.2 Generell processbeskrivning

Path Coordination System (PCS) är en webbapplikation som RNE tillhandahåller till infrastrukturförvaltare, kapacitetsfördelare, godskorridorer, järnvägsföretag och trafikorganisatörer. PCS hanterar kommunikationen och samordningen för ansökningar om internationella tåglegen. Ansökan om internationellt tågläge görs i systemet. Tillgång till PCS är gratis. För ansökan kommande tågplan ska all internationell trafik ansökas via PCS. Efterföljande ansökningar (kompletterande ansökan och ad hoc) bör sökas som nationella tåg, det vill säga i e-tjänsten på Trafikverkets webbplats.

Ett användarkonto kan beställas via RNE PCS Support: support.pcs@rne.eu. Mer information finns på <http://pcs.rne.eu/>

På Trafikverkets webbplats finns ytterligare information och krav för internationella tåglegesansökningar.

Med anledning av införandet av TAF/TAP krävs en Company code. Ansökan och tilldelning sker gratis på följande länk <https://uic.org/support-activities/it/rics>

Om ansökan gäller kapacitet på mer än en infrastrukturförvaltares järnvägsnät, räcker det att lämna in ansökan till en av dem. Denne samordnar sedan ansökan med övriga berörda infrastrukturförvaltare för nationell trafik.

Processen delas in i

- tilldelningsprocess som ger en ettårig fastställd tågplan för perioden 2022-12-11 – 2023-12-09. Processen delas in i två faser: Fas 1 är de tåg och tjänster som ansökts före sista dag för ansökan och som tilldelats i fastställd tågplan. I fas 2 kompletteras den fastställda tågplanen med ansökningar som inkommit som kompletterande ansökan och resulterar i en ettårig kompletterad fastställd tågplan. Kapacitet som tilldelats en sökande i fastställd tågplan kan samordnas och justeras i fas 2 endast om den sökande ger sitt medgivande till detta.
- process för revision av tågplan, se avsnitt 4.8.2.1
- ad hoc-process för uppdatering av kompletterad fastställd tågplan vid nya kapacitetsbehov (till exempel justering av tilldelad kapacitet eller helt nya behov).
- successiv planering - utifrån tilldelat tågläge i årlig tågplan, kompletterad tågplan samt ad-hoc har Trafikverket möjlighet att kontinuerligt justera och optimera färdplaner för tåglaget fram till fem dagar före tågets avgång eller, då behov uppstår på grund av sena ändringar, senast 24 timmar före tågets avgång. Trafikverket optimerar och justerar inte avtalade tider och platser. Vid publicering av produktionsplanen blir dock tiderna och platserna för ett tåg låsta längs hela rutten och operativt tågnummer sprids.

4.2.1 Kapacitetsförutsättningar

4.2.1.1 Förplanerade tåglägen för internationella korridorer

Senast elva månader före tågplanens trafikstart publiceras förplanerade tåglägen Pre-Arranged Paths (PaPs) för ScanMed RFC. De publiceras på korridorens webbplats www.scanmedfreight.eu samt direkt i ansöknings- och koordineringsverktyget PCS.

Korridorens förplanerade tåglägen (PaPs) är en produkt som är reserverad för internationell godstrafik i den årliga tågplanen. Tåglägena är framtagna av infrastrukturförvaltarna i samråd med korridororganisationen och grundar sig på en studie av transportmarknaden. Kapaciteten ansöks och tilldelas direkt hos korridorens C-OSS-funktion.

Eftersom dessa tåglägen har hög prioritet och ska skyddas från förändringar under tågplaneprocessen kan det för internationell godstrafik vara mer fördelaktigt att ansöka om dessa.

4.2.1.2 Tillfälliga kapacitetsbegränsningar

De banarbeten som ska genomföras anges som tillfälliga kapacitetsbegränsningar. Dessa begränsningar kategoriseras enligt avsnitt 4.3.1. De tillfälliga kapacitetsbegränsningarna kan bestå av ett eller flera banarbetsobjekt. Banarbetsobjekt innehåller restriktioner (de typer som finns är avstängt spår, spänningslöst område och hastighetsnedsättning). Restriktioner från samma banarbetsobjekt kan vara kopplade till olika tillfälliga kapacitetsbegränsningar, eftersom de kan ha olika trafikpåverkan.

Trafikverket publicerar tillfälliga kapacitetsbegränsningar i enlighet med bilaga VII till direktiv 2012/34/EU. Utpekade tillfälliga kapacitetsbegränsningar är planeringsförutsättningar vid ansökan om kapacitet. Dessa kapacitetsbegränsningar utgör en del av förutsättningarna för tilldelningsprocessen, bland annat när det gäller framkomlighet och hastigheter på järnvägsnätet. Samtliga ansökningar om kapacitet för tågläge eller tjänster ska vara anpassade efter utpekade tillfälliga kapacitetsbegränsningar som redovisas enligt avsnitt 4.3.3, såvida Trafikverket inte har angett något annat. Om en utpekad tillfällig kapacitetsbegränsning till exempel orsakar trafikavbrott på ordinarie väg mellan två driftplatser, måste sökande som vill framföra tåg mellan dessa två driftplatser ansöka om ett omledningsläge.

Tillfälliga kapacitetsbegränsningar fastställs vid två tillfällen, se avsnitt 4.5. Dessa begränsningar består av ett eller flera banarbetsobjekt. Banarbetsobjekten och restriktioner ingår i fastställd tågplan.

För ad hoc-processen utgör kompletterad fastställd tågplan förutsättningar för exempelvis framkomlighet och hastigheter på järnvägsnätet. Samtliga ansökningar om kapacitet för tågläge samt tjänster i ad hoc-processen ska vara anpassade efter fastställd planering av banarbeten.

4.2.1.3 Kapacitetsplaner

I syfte att maximera kapaciteten för att kunna tillgodose ansökningar så långt som möjligt i enlighet med järnvägsmarknadslagen, tar Trafikverket i samråd med sökande fram kapacitetsplaner. Detta görs endast där kapacitetstillgången av olika skäl är starkt begränsad. Dessa kapacitetsbegränsningar är av sådan omfattning att punkt 17 i bilaga VII till SERA-direktivet 2012/34/EU blir tillämplig. I avsnitt 4.3.2.1 framgår de kriterier som anger vilka tåg för varje typ av trafik som ska ledas om. I kapacitetsplanerna presenterar Trafikverket den preliminära fördelningen av den återstående kapaciteten mellan de olika

typerna av tågtrafik i enlighet med punkt 17. En planerad tillfällig begränsning av kapaciteten på grund av infrastrukturarbeten tar sig oftast uttryck i form av avstängda spår eller begränsningar av hastighet, axellast, tåglängder, dragkraft eller det fria rummet under en begränsad tidsperiod.

Kapacitetsplanen är en del av planeringsförutsättningarna i processen för kapacitetstilldelning och syftar till att

- uppnå effektivt kapacitetsutnyttjande i området
- säkerställa punktligheten genom robusta körplaner.

Kapacitetsplanen presenteras i sin helhet i bilaga 4 F och i samband med tidig dialog inför kommande tågplan.

Trafikverket kan efter sista dag för ansökan i tilldelningsprocessen för ansökningar som fastställs i tågplanen ta kontakt med sökande vars ansökan anses vara felaktig eller behöver kompletteras för att uppfylla kapacitetsplanens krav.

Vid dessa kontakter är det viktigt att den sökande svarar snabbt på frågorna, för att inte orsaka onödiga fördröjningar i tilldelningsprocessen. I de fall som svar inte lämnas inom den tidsram som anges i förfrågan (normalt fem arbetsdagar), kan Trafikverket efter påminnelse om svar avslå hela eller delar av ansökan om tågläge som berör kapacitetsplanen. Inför Tågplan 2023 har Trafikverket arbetat fram en kapacitetsplan Örebro C-Frövi som motsvarar kriterierna i punkt 17 i bilaga VII till SERA-direktivet 2012/34/EU.

4.2.1.4 *Behov av tjänst på driftplatser*

Många tillträdestjänster förutsätter tillgång till spår på driftplatser, såsom tågläge, behov av plats på lastplats, behov av plats på rangerbangård, spår och spårrområde för tågbildning samt behov av spår för uppställning. Ett och samma spår kan vid olika tidpunkter användas för flera tillträdestjänster på en driftplats. Ett exempel på detta är spår för tjänsterna *tågbildning och uppställning*. För spår som kan användas för flera grundläggande tjänster kan Trafikverket vid en intressekonflikt mellan flera ansökningar, i samband med tilldelningen ange vilka tjänster som har företräde.

Vid tilldelning av tjänsten spår *för uppställning* kommer Trafikverket vid behov att, för persontrafik, prioritera fordonsomlopp med kortare vändtider än 14 timmar. Lördagar, söndagar och helgdagar räknas som noll timmar.

För uppställning av godstrafikfordon i anslutning till rangering på rangerbangård eller vid uppställning på annan bangård gäller att tid från ankommande tåg till avgående tåg inte ska överskrida 36 timmar på vardagar och 60 timmar under perioden fredag–måndag. Tiden beräknas per fordon, det vill säga enskild vagn eller enskilt lok.

För uppställning av godstrafikfordon på bangård i väntan på lastning eller lossning ska tiden inte överskrida 72 timmar. Lördagar, söndagar och helgdagar räknas som noll timmar. För att kunna härleda fordon och tågläge ska järnvägsföretagen i sin ansökan till Trafikverket ange vilka omlopp de avser att använda.

Dessa företrädesregler får ses som en vägledning för hur Trafikverket kommer att tilldela tjänster. En bedömning görs alltid med de processregler som anges i övrigt.

Minimipaketet och/eller de grundläggande tjänsterna är en förutsättning för att tilläggstjänster ska kunna genomföras, oavsett om det är Trafikverket som tillhandahåller dem eller inte. Tilläggstjänster som Trafikverket tillhandahåller och som förutsätter

kapacitet är tjänster som gäller specialtransporter och farligt gods. Även inom de grundläggande tjänsterna kan intressekonflikter uppstå och vissa vägledande principer kan anges. Ett exempel är att rangering värderas högre än uppställning på Hallsbergs rangerbangård.

Den sökande ska utforma sin ansökan efter det planerade fordonets egenskaper och ange fordonslängd. Ansökan ska också visa hur tågläget kopplar till tjänsten.

Som stöd för ansökan om spårkapacitet för Stockholms central, Göteborgs central och Malmö central redovisar Trafikverket riktlinjer för spår användning. Riktlinjerna är framtagna utifrån erfarenhet av tidigare arbete med tågplanen. Riktlinjerna utgör inte begränsningar för ansökan, men visar hur infrastrukturen sannolikt bör användas för att uppnå effektiv trafikering och största samhällsekonomiska nytta, se bilaga 4 D.

Det är önskvärt att den sökande deltar aktivt i processen för tilldelning av tjänst på trafikplatser där tillträdestjänsterna rangering och tågbildning är tänkta att utföras. Trafikverket bjuder också in dem som tillhandahåller dessa tjänster. Delaktigheten är viktig för att det vid intressekonflikter och brist på tjänster ska vara möjligt att tillsammans hitta lösningar som är effektiva för alla aktörer.

Vägledande principer vid intressekonflikter på trafikplatser

Ansökan om tjänsten *spår för uppställning* utan direkt koppling till ett tågläge beviljas alltid villkorat. Om ansökan om spår för uppställning kopplat till ett tågläge därefter inkommer och beviljas, måste den som fått villkorad uppställning flytta sina fordon (minst 14 dagars förvarning ges).

Vid tilldelning av tjänsterna *tillträde till lastplats* och *spår till kombiterminal*, avsnitt 7.3.3 kommer ansökningar som kan knytas till lossning och lastning av gods att värderas högre än annat användande av spåren (till exempel uppställning) på dessa platser. Tilldelning för enbart uppställning på spår där dessa tjänster erbjuds, beviljas alltid villkorat. En förutsättning är då att ingen ansökan om tjänsterna *tillträde till lastplats* eller *spår till kombiterminal* som kan knytas till lossning eller lastning inkommit. Om sådan ansökan inkommer och beviljas, måste den som avtalat om villkorad uppställning flytta sina fordon (minst 14 dagars förvarning ges).

Vid tilldelning av spår på rangerbangårdar, kommer ansökningar som kan knytas till tjänsten *tillträde till rangerbangård* att värderas högre än andra, exempelvis uppställning, se avsnitt 7.3.4.6.

Spår för uppställning av fordon vid plattform medges normalt endast för resenärernas på- och avstigning, furnering och lättare driftsunderhåll.

Spårkapacitet för uppställning av godstågsfordon i anslutning till angränsande serviceanläggningar, till exempel tillgång till anläggningar inom godsterminal, medges normalt endast i direkt anslutning till användandet av anläggningen i fråga.

Tjänsten *anslutning till el vid uppställning av järnvägsfordon* kan erbjudas den som samtidigt söker om plats för uppställning av fordon på spåret.

4.2.2 Ansökan om kapacitet

Ansökan om kapacitet för tågläge och övriga tjänster görs via e-tjänsten på Trafikverkets webbplats. Där finns också instruktioner för vad en ansökan om kapacitet för tågläge ska innehålla. Motsvarande instruktioner finns även för tjänster (för ansökan krävs behörighet).

För förflyttningar över driftplatsgräns, eller mellan driftplatsdelar inom en trafikplats, krävs ansökan om tågläge, se avsnitt 5.3.

Vid ansökan om användning av bromsprovsnläggningen i Skandiahammen, Göteborg, se anvisningar i e-tjänsten på Trafikverkets webbplats.

Ansökningsportalerna (MPK långtid och MPK korttid) bygger på samma princip, där en vanlig dagkalender används som grund för att beskriva gångdagar. Dock finns det i MPK korttid en påbyggnadsfunktion där det är möjligt att beskriva gångdagar även utifrån en avvikande trafikeringskalender enligt bilaga 4 C. Den kalendern översätter i sin tur beskrivningen till dagkalendern.

Adresser för ansökan, se bilaga 1 A. Tidsplan för tilldelningsprocessen, se avsnitt 4.5.

Dokument av typen konstruktionsregler med mera, som ger mer ingående information om hur tågplanearbetet genomförs, finns i det externa arbetsrummet Kundinformation järnväg (behörighet krävs).

4.2.2.1 *Internationell kapacitet för tågläge*

Internationell kapacitet för tågläge (inklusive svensk sträcka) ansöks i det internetbaserade verktyget Path Coordination System (PCS) <http://pcs.rne.eu/>. Kontakta Trafikverkets OSS för att få tillgång till verktyget. För kontaktuppgifter, se bilaga 1 A. Tjänster kopplade till det internationella tågläget ansöks via det nationella ansökningsverktyget på Trafikverkets webbplats.

Samtliga förplanerade tåglägen (PaPs) som tillhör Scandinavian-Mediterranean Rail Freight Corridor (ScanMed RFC) ansöks direkt hos korridororganisationens Corridor OSS-funktion. Ytterligare info: <https://www.scanmedfreight.eu/>.

4.2.2.2 *Planeringsförutsättningar i tilldelningsprocessen*

Tilldelningsprocessen syftar till att uppnå en årlig tågplan som ger järnvägsföretagen förutsättningar för att leverera högkvalitativ järnvägstrafik som tillgodoser marknadens behov av järnvägstransporter. Tågplanen ska vara konstruerad så att det finns förutsättningar för att upprätthålla mycket hög punktlighet i hela trafiksystemet. Den ska vara välplanerad och robust. Risken för onödiga störningar i trafiken ska minimeras genom att inte bygga in hög störningskänslighet i tågplanen.

De senaste åren har mängden tåglägesansökningar ökat i högre grad än den tillgängliga kapaciteten. Dessa faktorer kan tillsammans komma att innebära att alla ansökningar om tågläge inte kan beviljas. Med en väl fungerande tågplan, som så långt möjligt tillgodoser behoven av såväl långsiktigt som kortsiktigt planerad trafik, är ambitionen att göra järnvägen till ett än mer konkurrenskraftigt trafikslag i enlighet med direktiv 2012/34/EU.

Som verktyg för att uppnå detta använder Trafikverket bland annat nedanstående planeringsförutsättningar under tilldelningsprocessen:

- förplanerade godstågslägen (PaPs) för ScanMed RFC
- tillfälliga kapacitetsbegränsningar som pekats ut som planeringsförutsättningar
- kapacitetsplaner, se avsnitt 4.2.1.3
- kapacitetsrestriktioner, se bilaga 4 D
- banarbetstillägg
- servicefönstertillägg

- riktlinjer för täthet mellan tåg
- retardationstillägg
- noder i järnvägssystemet
- simulering av körbarhet.

Av dessa ska den sökande ta hänsyn till åtminstone utpekade tillfälliga kapacitetsbegränsningar och kapacitetsplaner i sin ansökan.

4.2.2.3 Förslag till tågplan

Ansökningar om kapacitet för tågläge och tjänster, såväl nationella som internationella, samt Trafikverkets fastställda behov av banarbeten utgör underlag för förslag till tågplan.

Kapacitet för internationell trafik inklusive gränspassager koordineras genom avstämningar med BaneNor och Banedanmark innan förslag till tågplan publiceras.

Om yttrandena över förslag till tågplan innehåller behov av ändringar, inleds processteget samordning. Om inga ändringar behövs kan tågplan fastställas.

Definition av yttrande från sökande på förslag till tågplan

Sökandes yttranden över förslag till tågplan lämnas i form av synpunkter. Synpunkter på kapacitet ska lämnas via e-tjänsten för ansökan. Synpunkter som inte kan anges via e-tjänsten lämnas i stället via e-post till Trafikplanering.jarnvag@trafikverket.se

Synpunkter kan antingen vara generella eller specifika, det vill säga utgöras av generella synpunkter kopplat till ett trafikupplägg. De kan också röra specifika behov av tågläge och tjänster som avviker från ansökan.

Exempel:

- bruten association
- avvikande referenspunkter
- avgångs- eller ankomsttider som avviker från ansökan
- gångtid.

Nedanstående är inte synpunkter:

- förändringar mot ansökan
- nya tåg
- förändrade referenspunkter
- utökad vikt, längd eller förändring av littera som innebär att den föreslagna färdplanen inte kan upprätthållas
- utökade eller flyttade gångdagar
- önskemål om ändrade tider från ansökan.

Ovanstående förändringar som inte är synpunkter hanteras som kompletterande ansökan.

Återtagande av ansökan

Den som vill återta ett ansökt tågläge eller en uppställning innan den tilldelats i tågplanen kan skicka in begäran om minskat behov via Trafikverkets e-tjänst för ansökan.

Förslag till tågplan

Innehåller fördelning av kapacitet utifrån

- alla ansökningar om tåglägen, såväl nationella som internationella som inkommit senast 2022-04-11
- ansökningar om tjänster enligt avsnitt 7.1
- tåglägena är anpassade till de utpekade tillfälliga kapacitetsbegränsningarna och kapacitetsplan enligt bilaga 4 F
- det uppskattade behovet av reservkapacitet för ad hoc-ansökningar om tåglägen och tjänster, såväl nationella som internationella
- behovet av reservkapacitet för banarbeten som inte kan bokas i tilldelningsprocessen
- behovet av reservkapacitet för transporter av arbetsfordon
- restkapacitet.

När förslag till tågplan tas fram kan Trafikverket ta underhandskontakter med de sökande.

4.2.3 Kompletterande ansökan

Ansökan om kapacitet för tågläge och övriga tjänster kan även göras efter sista datum för ansökan. Kompletterande ansökan kan senast göras enligt datumet som anges i tidplanen i avsnitt 4.5. Ansökan om kapacitet för tågläge och övriga tjänster görs via e-tjänsten på Trafikverkets webbplats. Där finns också instruktioner för vad en ansökan om kapacitet för tågläge ska innehålla. Ansökningar hanteras enligt kösystem i den ordning de inkommer till Trafikverket och fastställs i kompletterad fastställd tågplan. Kapacitet som tilldelats en sökande i fastställd tågplan kan samordnas och justeras endast om den sökande ger sitt medgivande till detta.

4.2.4 Ad hoc-ansökan

Ansökan om kapacitet för tågläge och övriga tjänster görs via e-tjänsten på Trafikverkets webbplats. Där finns instruktioner för vad en ansökan ska innehålla. Motsvarande instruktioner finns även för övriga tjänster (för ansökan krävs behörighet).

Trafikverket kommer att besvara ad hoc-ansökningar så snabbt som möjligt.

Handläggningstiderna kan variera utifrån ansökans komplexitet. Svaren kommer att lämnas i nära anslutning inför kommande tågplan samt under innevarande tågplan. Se avsnitt 4.5.3.

Riktlinjer för ad hoc-ansökan

En ad hoc ansökan är en ansökan som hanteras efter att den uppdaterade tågplanen är fastställd, se avsnitt 4.5.3.

Ansökningar hanteras enligt kösystem i den ordning de inkommer till Trafikverket. Det totala transportbehovet ska ansökas som en helhet. Det är möjligt för Trafikverket att dela upp behovet i flera delerbjudande till sökande. Sökande behöver acceptera eller avböja erbjudande från Trafikverket. Lämnas inget svar förfaller erbjudandet.

Med fördel används följande riktlinjer för att underlätta handläggningen av ad hoc-ansökningarna:

- Rubriker ska vara tydliga, och det ska vara tydligt vad en ansökan avser, till exempel System M, för att underlätta handläggning.

Det kan uppstå situationer då en ansökan behöver hanteras brådskande. Exempel:

- lokhaveri som kräver ersättningsfordon
- större haveri, exempelvis urspårning, där konsekvenserna måste tas om hand
- haveri i industrin som riskerar stillestånd som medför omfattande ekonomiska konsekvenser.

Vid en sådan ansökan behövs en ansökan om förtur. Denna ansökan skickas via Trafikverkets e-tjänst för ansökan. I sådant fall där förtursansökan undantagsvis görs separat ska den komma in senast 30 minuter efter ansökan om kapacitet.

Förtursansökan ska inkludera förklaring om varför ansökan inkommer med kort varsel samt vilka konsekvenser som uppstår om kapaciteten inte beviljas.

4.3 Kapacitetstilldelning vid tillfälliga kapacitetsbegränsningar

4.3.1 Tillfälliga kapacitetsbegränsningar

I bilaga VII till direktivet 2012/34/EU anges kraven för en internationellt harmoniserad process för samordning och offentliggörande av kända tillfälliga kapacitetsbegränsningar, inklusive samråd med sökande. Det finns olika kategorier av tillfälliga kapacitetsbegränsningar. De kategoriseras enligt nedan:

Kategori	Sammanhängande dagar	Trafikpåverkan (uppskattad trafik ställs in, leds om, ersätts med andra trafikslag)
Tillfällig kapacitetsbegränsning med mycket stor påverkan	Mer än 30 på varandra följande dagar	Mer än 50 % av den uppskattade trafikvolymen på en järnvägslinje
Tillfällig kapacitetsbegränsning med stor trafikpåverkan	Mer än 7 på varandra följande dagar	Mer än 30 % av den uppskattade trafikvolymen på en järnvägslinje
Tillfällig kapacitetsbegränsning med medelstor påverkan	7 eller färre på varandra följande dagar	Mer än 50 % av den uppskattade trafikvolymen på en järnvägslinje
Tillfällig kapacitetsbegränsning med liten påverkan		Mer än 10 % av den uppskattade trafikvolymen på en järnvägslinje

Tabell 4.1

4.3.2 Tidpunkter och information till sökanden

Bilaga VII till direktivet 2012/34/EU beskriver vid vilka tidpunkter uppgifter om planerade tillfälliga kapacitetsbegränsningar ska offentliggöras. Trafikverket offentliggör och justerar tillfälliga kapacitetsbegränsningar i enlighet med direktivet.

I samband med att Trafikverket publicerar tillfälliga kapacitetsbegränsningar, delges även information om de planerade banarbeten som ger upphov till respektive tillfällig kapacitetsbegränsning.

Trafikverket genomför samråd för tillfälliga kapacitetsbegränsningar enligt tidsplanen i avsnitt 4.5. Synpunkter skickas till trafikplanering.jarnvag@trafikverket.se

4.3.2.1 Kriterier och tågtyper för omledning vid tillfälliga kapacitetsbegränsningar med mycket stor påverkan

I samrådet vid framtagandet av kapacitetsplanen mellan Trafikverket och kända sökande används tågtyper för att fördela preliminär kapacitet på sträcka med tillfällig kapacitetsbegränsning. Tågtyperna har tagits fram med stöd av bilaga 4 B, avsnitt 3.2 för godstrafik, avsnitt 3.3 för persontrafik samt avsnitt 3.4 för tomtransport.

Vilka tågtyper som ska användas vid fördelningen av preliminär kapacitet utgår från senaste ansökan och vilken prioriteringskategori samt kod som angavs i ansökan för innevarande tågplan i samråd med kända sökande vid framtagandet av kapacitetsplan.

Följande tågtyper med tillhörande prioriteringskategori och kod som omfattas av bilaga 4 B, avsnitt 3.2, 3.3 samt 3.4 är: pendeltåg (SP, RP), regionaltåg (RX, RS, RL, RI, PO), fjärrtåg (FX, FS, FL, FI, PO), godståg (GS, GT, GR, GN, GF, GO) och tjänstetåg (TT, EL).

Hänsyn tas även till relevanta faktorer för att så långt som möjligt tillgodose den sökandes skiftande behov och för att minimera negativa konsekvenser av restriktionen och den sökandes kommersiella, operativa begränsningar samt förväntad trafikutveckling.

Vid eventuell reducering av trafiken samt i de fall där samförstånd vid fördelning av preliminär kapacitet inte nås, tar Trafikverket hänsyn till följande omständigheter vid den preliminära tilldelningen av kapacitet:

- Utbud
 - Utbud avser hur mycket trafik med olika tågtyper som bedrivs på den aktuella sträckan/platsen. Syftet är att säkerställa att de olika typerna av trafik kan bedrivas även när tillgängligheten till kapacitet är reducerad. Detta görs som en bedömning med utgångspunkt från hur trafiken erfarenhetsmässigt normalt ser ut, kompletterat med eventuell annan kunskap om trafikens utveckling. Det antal tåg som körs reduceras till en kombination av olika tågtyper som gör att det transportbehov som normalt uppfylls också kan upprätthållas, om än i begränsad omfattning. Det innebär också att den tillgängliga kapaciteten kan fördelas olika över dygnets timmar samt veckodagar. Fördelningen samråds med potentiella sökande i samband med framtagandet av kapacitetsplanen.
- Svårigheter att ersätta med annat trafikslag
 - En annan komponent i bedömningen av vilka tågtyper som ska beredas kapacitet vid den begränsade tillgängligheten är möjligheterna att ersätta en tågtyp på annat sätt. Det kan exempelvis vara förutsättningarna för att
 - ersätta tåg med buss eller annat trafikslag
 - hänvisa resande till annat tåg
 - leda om tåg via andra järnvägssträckor
 - föra över godstransport till annat trafikslag
 - tidigare- eller senarelägga transporter.
- Tidskänslighet för olika typer av trafik
 - En tredje komponent är bedömning av hur tidskänsliga transporter i de olika tågtyperna är. Avvägningar ska göras mot den eventuella restids- eller transporttidsförlängning som uppkommer om ett tåg inte kan framföras på den tillgängliga kapaciteten. Faktorer som vägs in i detta är

- tidskänslighet för resande och rimligheten att restiden förlängs om tåget ersätts med buss alternativt att resande hänvisas till annat tåg
- att gods inte kan komma fram överhuvudtaget
- att transporttiden för gods blir förlängd och innebär att gods blir förstört eller oanvändbart
- att transporten inte når en viktig anslutning för vidaretransport.

Prioriteringen mellan olika tågtyper kan variera över dygnet.

Om det vid ansökan till nästkommande tågplan visar sig att ansökningarna överskrider den preliminära fördelningen enligt kapacitetsplanen för de berörda tågtyperna, hanteras och regleras den uppkomna bristen i ordinarie tilldelningsprocess, men inom samma tågtyp.

Tillfälliga kapacitetsbegränsningar kommer att publiceras på Trafikverkets webbplats i enlighet med punkt 8 bilaga VII i EU-direktiv 2012/34.

4.3.3 Utpekade tillfälliga kapacitetsbegränsningar

Utpekade tillfälliga kapacitetsbegränsningar ska ses som en planeringsförutsättning. Den sökande ska därför anpassa sin ansökan om kapacitet efter dessa.

Mer information om aktuella tillfälliga kapacitetsbegränsningar finns på Trafikverkets webbplats <https://www.trafikverket.se/for-dig-i-branschen/jarnvag/tagplan-att-skapa-tidtabeller-for-tag/tagplan-2023/trafikpaverkanande-atgarder/>

I samband med att Trafikverket publicerar kända tillfälliga kapacitetsbegränsningar, 24 månader för tågplanens start (X-24), lämnar Trafikverket även förslag till vilka tillfälliga kapacitetsbegränsningar som ska vara planeringsförutsättningar i tågplanen, så kallade utpekade tillfälliga kapacitetsbegränsningar. Branschen har tillfälle att lämna synpunkter. Trafikverket tar ställning till synpunkterna och avgör vilka kapacitetsbegränsningar som ska presenteras som utpekade tillfälliga kapacitetsbegränsningar. Dessa ingår i den ordinarie samrådsprocessen för tillfälliga kapacitetsbegränsningar X-12 som presenteras på Trafikverkets webbplats. Antalet utpekade tillfälliga kapacitetsbegränsningar ska vara hanterbart för såväl sökande som Trafikverket i tågplanarbetet.

För att ett objekt ska presenteras som en utpekad tillfällig kapacitetsbegränsning måste det innebära trafikavbrott.

Se även avsnitt 4.2.1.1.

4.4 Ramavtalens påverkan på tilldelningsprocessen

Trafikverket tecknar för närvarande inga ramavtal.

4.5 Tilldelningsprocess

Tidsplan för tilldelning av kapacitet

Referens till processkarta	Datum	Aktivitet
	Januari–februari 2022	Tidig dialog: Trafikverket bjuder in järnvägsföretag och avtalskunder till dialog om förutsättningarna inför kommande tågplan. Den tidiga dialogen är ett led i Trafikverkets proaktiva arbete och syftar till att underlätta ansökan till Tågplan 2023.
	December 2021–juni 2022	Strategisk dialog, 2–3 års sikt: Trafikverket bjuder in järnvägsföretag och avtalskunder för att i dialog delge och diskutera preliminära trafikpåverkande förutsättningar för Tågplan 2024 och 2025 – för ett ömsesidigt utbyte och för att anpassa trafiken och tillfälliga kapacitetsbegränsningar för bägge parter på bästa sätt.
	2022-01-10	Förplanerade internationella godstågslägen (PaP) för ScanMed Rail Freight Corridor i Tågplan 2023 publiceras.
	2022-02-14	Första datum för ansökan Tågplan 2023.
1	2022-04-11	Sista datum för ansökan om tågläge och tjänster till Tågplan 2023.
2	2022-04-12	Första datum för kompletterande ansökan om tågläge och tjänster till Tågplan 2023.
	2022-05-23 – 2022-06-13	Samrådsperiod för tillfälliga kapacitetsbegränsningar med medelstor och liten trafikpåverkan för Tågplan 2023
3	2022-07-04	Tidigt förslag till Tågplan 2023 publiceras. Det tidiga förslaget medför information som tydliggör vilka delar av förslaget som är fullt ut hanterat. Synpunkter på färdighanterade tåglägen kan lämnas till Trafikverket löpande enligt separat beskrivning. Synpunkter som rör tåg sökta i PCS måste lämnas i tid innan den internationella fastställelsen för att kunna beaktas.
	2022-08-22	Fastställelse av tillfälliga kapacitetsbegränsningar med medelstor och liten trafikpåverkan för Tågplan 2023.
	2022-08-22	Fastställelse av internationell trafik ansökt via PCS. Gäller även nationella tåglägen ansökta som matare/utflöden till ScanMed RFC:s förplanerade tåglägen (PaP).
	2022-08-22	Fullständigt förslag till Tågplan 2023 publiceras.
4	2022-08-22 – 2022-09-12	Synpunkts- och samordningsperiod Tågplan 2023.
	September 2022	Strategisk dialog, 4–6 års sikt: Trafikverket bjuder in järnvägsföretag och avtalskunder för att i dialog delge och diskutera övergripande preliminära tillfälliga kapacitetsbegränsningar för Tågplan 2026, 2027 och 2028.
	2022-09-12	Synpunkter på förslag till Tågplan 2023 ska ha kommit in till Trafikverket senast klockan 09:00.

Järnvägsnätsbeskrivning 2023

Referens till processkarta	Datum	Aktivitet
	2022-09-12 – 2022-10-01	Fortsatt samordningsperiod för Tågplan 2023.
5	2022-10-02	Sista datum för begäran om tvistlösning avseende tåglägen för Tågplan 2023.
	2022-10-10	Reservkapacitet för ScanMed Railfreight Corridor publiceras.
	2022-10-13	Sista datum när tvistlösning för Tågplan 2023 ska vara avslutad.
6	2022-10-13	Sista datum för beslut om att förklara infrastrukturen överbelastad.
7	2022-10-17	Kapacitetstilldelning med tillämpning av prioriteringskriterier.
9	2022-10-17	Sista datum för kompletterande ansökan om tågläge och tjänster till Tågplan 2023.
8	2022-10-18	Fastställd Tågplan 2023 publiceras.
	2022-10-18	Första dag för ad hoc-ansökan som avser Tågplan 2023.
	2022-11-01	Sista datum för att teckna trafikeringsavtal utifrån fastställd Tågplan
	2022-10-26- 2022-11-15	Samrådsperiod för tillfälliga kapacitetsbegränsningar med mycket stor och stor trafikpåverkan för Tågplan 2024.
10	2022-11-14	Kompletterad fastställd Tågplan 2023 publiceras.
	2022-11-18	Sista datum för inrapportering av annonseringsunderlag för persontåg i Tågplan 2023.
	2022-11-28	Sista datum för att teckna trafikeringsavtal utifrån kompletterad fastställd tågplan. Gäller endast sökande som enbart ansökt om kapacitet i kompletterande ansökan.
	2022-12-09	Fastställelse av tillfälliga kapacitetsbegränsningar med mycket stor och stor trafikpåverkan för Tågplan 2024.
	2022-12-11	Tågplan 2023 börjar gälla (trafikstart).

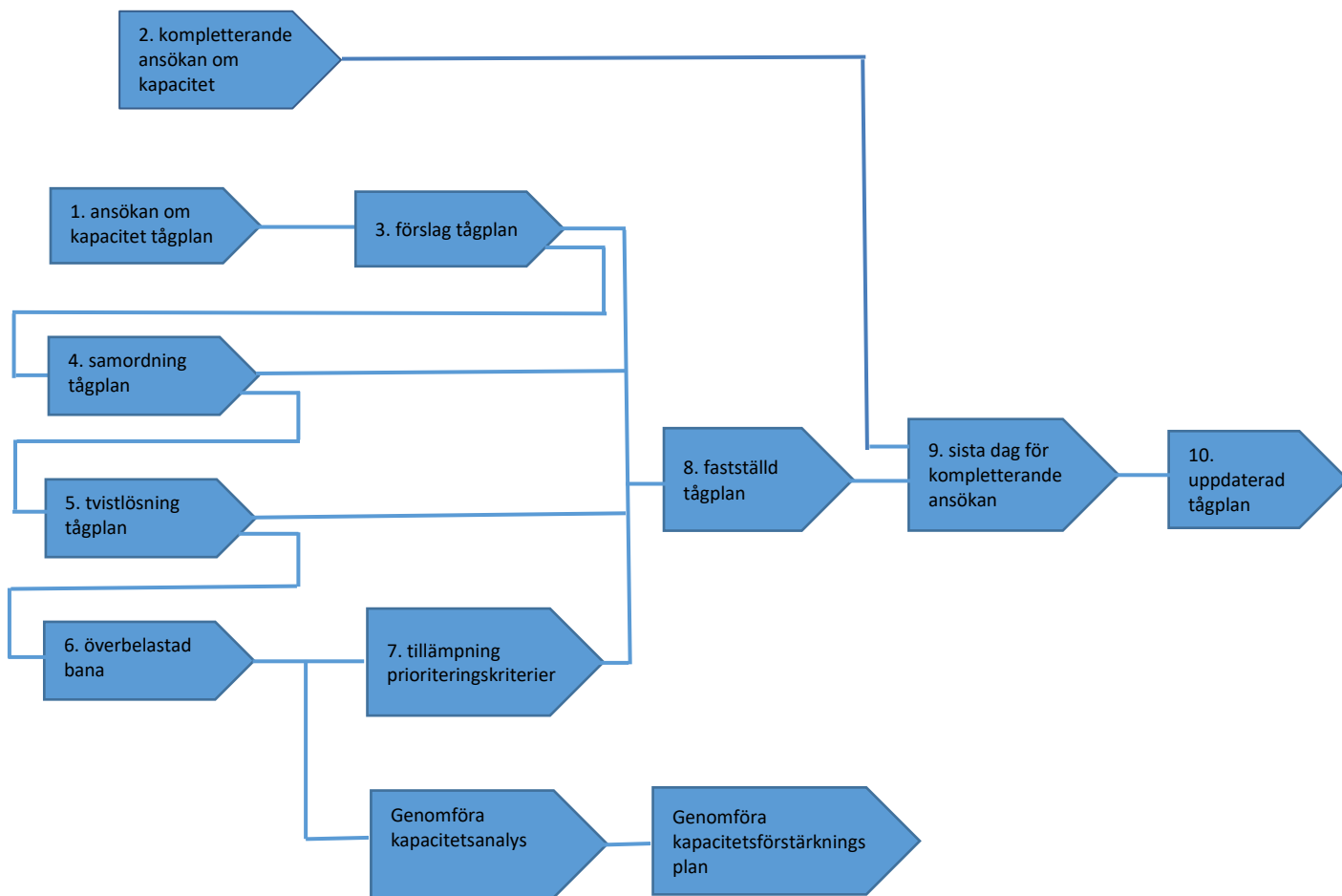

Figur 4.1 Tidsplan och processkarta för tilldelning av kapacitet

4.5.1 Tåglägesansökan för årlig tågplan

Ansökningar om kapacitet för tågläge och övriga tjänster som inkommit senast 2022-04-11 hanteras i tilldelningsprocessen och resulterar i en fastställd tågplan. Den tågplanen omfattar kapacitetstilldelningen för tåglägen och tjänster för perioden 2022-12-11– 2023-12-09, liksom den fastställda kapaciteten för banarbeten under samma period.

4.5.1.1 Trafikverkets behov av tider i spår

Trafikverket fastställer sitt behov av tider i spår inför kommande tågplan vid två tillfällen. Vid första tillfället fastställs kapacitetsbegränsningar med mycket stor samt stor trafikpåverkan. Vid andra tillfället fastställs tillfälliga kapacitetsbegränsningar med medelstor och liten trafikpåverkan. Före fastställelserna hålls samråd med berörda. För tidsplan se tabellen avsnitt 4.5.

Vissa tillfälliga kapacitetsbegränsningar pekats ut som planeringsförutsättningar. Sökande ska beakta dessa i samband med ansökan om kapacitet eller tjänster.

Tillfälliga kapacitetsbegränsningar presenteras på Trafikverkets webbplats, se avsnitt 4.3.3 .

När de tillfälliga kapacitetsbegränsningarna fastställts kan det av olika skäl finnas behov av att utföra ytterligare kapacitetspåverkande åtgärder eller att göra förändringar i en redan fastställd kapacitetsbegränsning.

Situationer som kan vara aktuella enligt regelverket (SERA-direktivet bilaga VII) enligt nedanstående punkter.

- För att återställa säker tågtrafik.
- Om behovet uppkommer vid en tidpunkt som är utanför Trafikverkets kontroll.
- Om tidsfristerna när det gäller offentliggörandet av tillfälliga kapacitetsbegränsningar enligt bilaga VII skulle vara kostnadsineffektiva eller onödigt skadliga när det gäller anläggningens livslängd eller skick.
- Om alla berörda sökande går med på det.

När en sådan situation uppstår ska Trafikverket omgående samråda med berörda sökande. I de fall som tågglägen har fastställts så anpassas trafiken utifrån de nya förutsättningarna.

Tillståndsmätning (rullande undersökning av anläggningens status) av järnvägsnätet utgår från mätplaner som ligger till grund för förslag till tågplan.

4.5.2 Kompletterande ansökan för årlig tågplan

Kompletterande behov av tjänster samt ansökningar om kapacitet för tågglägen som inkommit efter 2022-04-11 hanteras i den ordningsföljd som de inkommit och fastställs i kompletterad fastställd tågplan.. I figur 4.2 framgår när ansökningarna hanteras. Kapacitet som tilldelats en sökande i fastställd tågplan kan samordnas och justeras endast om den sökande ger sitt medgivande till detta.

4.5.3 Ad hoc-ansökan

Ansökningar om tjänster och/eller kapacitet för tågglägen eller justering av kapacitet för tågglägen som inkommit efter 2022-10-17, hanteras inom ad hoc-processen. I figur 4.1 framgår när ansökningsperioden för ad hoc-processen startar.

Inkomna ansökningar behandlas i den ordningsföljd de kommer in. Vid förändring av en ansökan ska den sökande återkalla den inskickade ansökan och ersätta den med en ny. Den nya ansökan ges då ett nytt ankomstdatum.

I bilaga 4 A framgår tidsgränser för ad hoc-ansökan vid tillkommande behov av bevakning av trafikplatser.

Banarbeten av akut karaktär kan planeras med kort framförhållning och måste ibland av säkerhetsskäl ta sådan kapacitet i anspråk som tidigare avtalats med någon annan sökande i fastställd tågplan eller ad hoc.

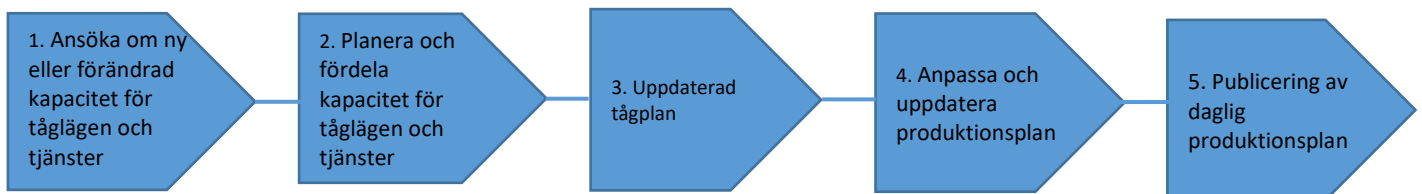

1. Ansökan om nya eller förändrade behov av kapacitet för tågglägen och övriga tjänster görs av sökande via Trafikverkets e-tjänst för ansökan.
2. Tågglägen och tjänster avtalas på samma sätt som vid den årliga tilldelningsprocessen.
3. Vid tilldelning av kapacitet för tågglägen och tjänster uppdateras innevarande tågplan.

4. Produktionsplanen anpassas och uppdateras för att beakta nya och förändrade förutsättningar.
5. Publicering av daglig produktionsplan.

Figur 4.2 Process för uppdatering av tågplanen

4.5.4 Samordningsprocess

Samordningsprocessen syftar till att samordna de sökandes behov av kapacitet och tjänster, för att få till stånd en fastställd tågplan utan intressekonflikter. Under samordningen kan Trafikverket ta underhandskontakter med de sökande eller bjuda in till samordningsmöten.

Detta processteg hanteras enbart om det finns intressekonflikter. Om alla intressekonflikter blir lösta i detta processteg, kan tågplan fastställas.

4.5.5 Tvistlösning

Om en intressekonflikt med oförenliga ansökningar mellan tåglägen inte bedöms kunna få sin lösning under samordningen, kan de sökande som är berörda av konflikten begära tvistlösning senast vid en given tidpunkt, se figur 4.1. Begäran om tvistlösning görs skriftligen till Trafikverket. När en sökande begär tvistlösning ska denne samtidigt inkomma till Trafikverket med

- en beskrivning av intressekonflikten
- en konsekvensbeskrivning för den egna produktionen
- en motivering till varför de lösningar som föreslagits i samordningen inte accepteras.

Vid en begäran om tvistlösning kan de sökande föreslå andra lösningar av intressekonflikten.

Efter begärd tvistlösning kallar Trafikverket de inblandade till ett tvistlösningsråd där Trafikverket i samråd med sökande försöker finna lösningar. Om en intressekonflikt inte fått sin lösning, förklarar Trafikverket den berörda delen av infrastrukturen överbelastad. Om alla intressekonflikter blir lösta i detta processteg, kan tågplan fastställas.

4.5.6 Överbelastning av infrastruktur och tilldelning med stöd av prioriteringskriterier

Detta beskrivs i avsnitt 4.6.

4.5.7 Fastställd tågplan

Den tilldelade kapaciteten framgår av fastställd tågplan som presenteras via Trafikverkets e-tjänst.

Kapaciteten redovisas i form av

- tilldelade tåglägen, såväl nationella som internationella
- den fastställda banarbetsplanen
- reservkapacitet för ad hoc-ansökningar om tåglägen och tjänster, såväl nationella som internationella

- reservkapacitet för banarbeten som inte kan bokas i tilldelningsprocessen
- reservkapacitet för transporter av arbetsfordon
- restkapacitet
- tilldelade tjänster enligt avsnitt 7.1.

Av en ansökan om tågläge ska det framgå om tågläget ansökt för järnvägsföretagets eller trafikorganisatörens räkning. Det är den som har ansökt om tågläget som sedan kan tilldelas detta. I samband med tilldelning av tågläget ingår den som ansökt och tilldelats ett tågläge trafikeringsavtal med Trafikverket.

Den som har tilldelats ett tågläge får inte överlåta det. Ett tågläge ska dock inte anses som överlåtet om en trafikorganisatör anlitar ett järnvägsföretag för att utföra trafiken. Den som har överlåtit ett tågläge får vägras tilldelning av tågläge vid samma eller nästkommande tågplan.

En sökande får till Transportstyrelsen hänskjuta tvister om huruvida en infrastrukturförvaltares beslut om kapacitetstilldelning stämmer överens med lagen eller föreskrifter som meddelats med stöd av lagen.

4.6 Överbelastad infrastruktur

Om en intressekonflikt inte fått sin lösning under samordning eller tvistlösning mellan sökande ska Trafikverket förklara den berörda delen av infrastrukturen överbelastad. Trafikverket meddelar beslutet till berörda sökande och offentliggör det på Trafikverkets webbplats. Överbelastningsbeslutet ska innehålla information om

- på vilken del av infrastrukturen intressekonflikten finns och under vilka tider
- vilka parter som är berörda
- orsaken till att intressekonflikten inte kunde lösas.

Beslutet om att infrastrukturen är förklarad överbelastad är ett villkor för att Trafikverket ensidigt ska kunna avgöra intressekonflikten.

Om infrastrukturen förklaras överbelastad, ska en kapacitetsanalys och en kapacitetsförstärkningsplan tas fram. För detaljer, se avsnitten 4.6.3 och 4.6.4.

Om det är uppenbart att det kommer att bli en betydande kapacitetsbrist på en del av infrastrukturen, kan Trafikverket förklara denna del av infrastrukturen överbelastad innan samordningen inleds.

4.6.1 Tilldelning av kapacitet efter överbelastning

När en del av infrastrukturen har förklarats överbelastad tilldelar Trafikverket kapaciteten genom ett beslut om tilldelning av kapacitet med stöd av prioriteringskriterier. Detta gäller både när överbelastningen har gjorts efter tvistlösning och när infrastrukturen förklarats överbelastad innan samordningen inleds. För detaljer om prioriteringskriterierna, se bilaga 4 B.

I de fall användningen av prioriteringskriterier inte kan lösa konflikten, det vill säga om den samhällsekonomiska kostnadsberäkningen för lösningarna visar samma resultat, kommer särskiljning att tillämpas. Detta beskrivs i bilaga 4B, avsnitt 6.7

Tilldelningsbeslutet blir en del av fastställd tågplan.

4.6.2 Uppdaterad tågplan

Den fastställda tågplanen uppdateras löpande utifrån förändrade behov av kapacitet för tågläge och tjänster enligt avsnitt 4.5.2 utifrån kompletterande ansökan. Vilket resulterar i en kompletterad fastställd tågplan.

4.6.3 Kapacitetsanalys

Inom sex månader efter det att infrastrukturen har förklarats överbelastad, offentliggör Trafikverket en kapacitetsanalys på sin webbplats.

Kapacitetsanalysen kommer att utföras utifrån beslutet om överbelastad infrastruktur.

Kapacitetsanalysen anger

- orsakerna till överbelastning
- förslag på metoder för att åtgärda den överbelastade infrastrukturen
- förslag på åtgärder på kort sikt (upp till ett år) och på lång sikt (upptill tre år).

4.6.4 Kapacitetsförstärkningsplan

Inom sex månader efter det att en kapacitetsanalys avslutats offentliggör Trafikverket en kapacitetsförstärkningsplan på sin webbplats.

Planen upprättas efter samråd med dem som ansökt om kapacitet på den överbelastade infrastrukturen samt varit part i avslutad tvistlösning. Planen anger

- orsakerna till överbelastning
- den sannolika framtida trafikutvecklingen
- hinder för infrastrukturutveckling
- alternativ och kostnader för kapacitetsförstärkning.

Kapacitetsförstärkningsplanen innehåller också en kostnads- och nyttoanalys för möjliga åtgärder, uppgift om vilka åtgärder Trafikverket utifrån denna analys avser att vidta samt en tidsplan för detta arbete. Tidsplanen omfattar maximalt tre år. De åtgärder som analyseras och föreslås kan vara åtgärder i infrastrukturen, anpassningar av tågläget eller åtgärder relaterade till järnvägsföretagens fordon och vagnar.

Om det finns en kapacitetsförstärkningsplan för den överbelastade infrastrukturen, och om denna plan håller på att genomföras, upprättas inte någon ny kapacitetsanalys och kapacitetsförstärkningsplan.

4.7 Specialtransporter och farligt gods

Ansökan om kapacitet för specialtransport görs enligt avsnitt 4.2.2. För hantering av transportvillkor och transporttillstånd, se avsnitt 3.4.3 och 5.4.2.

Om tågläget innefattar transport av farligt gods ska detta meddelas vid ansökan om tågläge. Ansökan om tågläge görs enligt avsnitt 4.2.2. Transport av farligt gods ska anmälas enligt avsnitt 3.4.4.

4.8 Regler efter tilldelningsprocessen

4.8.1 Regler för sökandes ändringar av tågläge

Om tilldelad kapacitet för tågläge helt eller delvis inte kommer att användas, ska järnvägsföretaget eller trafikorganisatören omgående underrätta Trafikverket om detta genom att ändra eller avboka hela tågläget eller akut ställa in tågläget.

Tågläge som ändras eller avbokas ska registreras av järnvägsföretaget eller trafikorganisatören via Trafikverkets e-tjänst för ansökan.

Tågläge ska dessutom ändras i följande situationer:

- ny eller utökad trafikaktivitet som inte ryms inom körplanen
- tågviikt eller tåglängd som kommer att överskridas
- avvikande tågsammansättning från tilldelad eller tillåten nivå och som försämrar prestanda i järnvägssystemet.

Se information om bokningsavgift (avsnitt 5.6.1.) och kvalitetsavgift (avsnitt 5.7.1) för akut inställda tåg.

4.8.2 Regler för infrastrukturförvaltarens ändringar av tågläge

4.8.2.1 *Revision av tågplan*

Tåglägen som inte är anpassade till banarbeten i den fastställda årliga tågplanen anpassas istället i den så kallade revisionsprocessen. Möten genomförs med järnvägsföretag och trafikorganisatörer inom ramen för denna process. För att kunna leverera de reviderade tåglägena till sökande enligt de tidskrav som gäller, kommer anpassningar av de tåglägen som har trafikstart inom perioden 11 december–26 februari att arbetas in i den fastställda tågplanen.

Trafikverket åtar sig att till berörda skicka meddelande om att tågläget inte är tillgängligt och är i behov av justering, detta meddelande benämns som Path not available (PNA). Utifrån det har berörda sökande möjlighet att via Trafikverkets e-tjänster identifiera vad konflikten gäller och har möjlighet att anmäla önskemål om anpassning av trafiken.

I de fall då berörda sökande inte anmäler något önskemål, tar Trafikverket fram en trafiklösning för revisionsperioden som ligger i linje med den trafikpåverkan som beskrivits i aktuell tillfällig kapacitetsbegränsning (TCR). Tågläge för berörd revisionsperiod erbjuds och effektueras med en framförhållning på 18 veckor före revisionsperiodens start. Möjlighet att följa konstruktionsläget och att lämna synpunkter på konstruktionen ges varje vecka som konstruktionen pågår för aktuell revisionsperiod.

I de fall färdplaner kommer att levereras med kortare framförhållning än vad som anges ovan kommer Trafikverket att träffa en skriftlig överenskommelse med berörda.

Järnvägsföretag och trafikorganisatör som berörs av revision åtar sig att

- meddela om tågläge som behöver anpassas i stället ska ställas in.
- besvara erbjudande om uppdaterat tågläge från Trafikverket.

4.8.2.2 Oacceptabla risker

Trafikverket har rätt att efter samråd ta tillbaka en tilldelad kapacitet eller tjänst i den mån Trafikverket i förväg bedömer att användningen av tjänsten och kapaciteten medför oacceptabla risker för person- eller saksador. En sådan oacceptabel risk är att omfattande skador sannolikt kan inträffa, exempelvis vid extrema väderförhållanden.

När Trafikverket har återtagit en tilldelad tjänst har Trafikverkets avtalspart inte rätt till någon ersättning från Trafikverket, utöver vad som eventuellt kan följa av Trafikverkets system för verksamhetsstyrning genom kvalitetsavgifter.

4.8.3 Regler för tilldelad kapacitet som inte används

Om tilldelad kapacitet inte används kan detta beaktas vid senare tilldelning av kapacitet, vilket medför att ett tågläge kan få lägre prioriteringskategori (bilaga 4 B) eller att Trafikverkets avtalspart kan komma att nekas tilldelning.

Trafikverket har rätt att återta ett tilldelat tågläge om Trafikverkets avtalspart inte använder tågläget i tillräcklig omfattning. Trafikverkets avtalspart ska ges möjlighet att yttra sig.

Med tillräcklig omfattning avses att Trafikverkets avtalspart använder tågläget minst en gång per kalendermånad och i en omfattning av minst 60 procent av den tilldelade kapaciteten för tågläget under en tremånadersperiod (kalendermånader).

Detta gäller inte om det bristande användandet beror på faktorer som inte är av ekonomisk art och som ligger utanför innehavarens kontroll.

4.8.4 Regler för avbokning

Se information om bokningsavgift (avsnitt 5.6.1.) och kvalitetsavgift (avsnitt 5.7.1) för akut inställda tåg.

4.9 Ombearbetning av nationell och internationell kapacitetstilldelningsprocess (TTR)

Information om det pågående projektet Ombearbetning av nationell och internationell kapacitetstilldelningsprocess (TTR) finns på följande länkar.

Länk Trafikverkets webbplats: [Timetabling and Capacity Redesign \(TTR Sverige\)](#)

Länk till Rail Net Europes webbplats: [Redesign of the International Timetabling Process](#)

5. Tåglägestjänster och avgifter

5.1 Inledning

Kapitel 5 redovisar tjänster som omfattas av minimipaketet av tillträdestjänster samt de tilläggstjänster och extra tjänster som hör samman med användandet av tjänsten tågläge på Trafikverkets huvudspår. Samtliga tjänster regleras i direktiv 2012/34/EU, bilaga II, som genomförts genom ändringar i järnvägsmarknadslagen (2022:365).

Tjänsterna är uppdelade i följande kategorier:

- **Minimipaket av tillträdestjänster (tågläge)**
Minimipaketet motsvaras av tjänsten tågläge, se avsnitt 5.3. Här ingår rätten att använda den infrastrukturkapacitet som tilldelats enligt definitionen av tågläge. I tjänsten ingår även trafikledning, nödvändig information för att använda tilldelad kapacitet med mera.
- **Anläggningar för tjänster och tjänster som tillhandahålls där (se kapitel 7)**
I denna kategori ingår tillträde till spår utöver vad som omfattas av minimipaketet, exempelvis uppställning och tåg bildning. Här ingår också tillträde till angränsande anläggningar för tjänster i form av bland annat lastplatser och rangerbangårdar samt tillgång till tjänster som tillhandahålls där.
- **Tilläggstjänster**
Här ingår tjänster som Trafikverket erbjuder i direkt anslutning till minimipaketet av tillträdestjänster, exempelvis drivmotorström och transportvillkor för specialtransporter, se avsnitt 5.4.
- **Extra tjänster**
I denna kategori ingår exempelvis tjänster som extra information och tillgång till GSM-R, se avsnitt 5.5.

Kapitlet beskriver även vissa krav och förutsättningar som finns för att använda tjänster på Trafikverkets huvudspår. Rätten att använda tilldelad tjänst kan begränsas helt eller delvis och/eller förändras på grund av störningar i järnvägstrafiken. Syftet är alltid att uppnå ett säkert och effektivt användande av infrastrukturen.

Anläggningar för tjänster och de tjänster som tillhandahålls där, erbjuds på Trafikverkets sidospår enligt vad som beskrivs i kapitel 7.

Sökande som genom tjänsten tågläge transporterar ett fordon till en anläggning för att använda en tjänst som beskrivs i kapitel 7, har också ansvar för fordonet under hela användandet av tjänsten och fram till att det används i en ny tjänst. I detta ligger bland annat betalningsansvaret för användning av tjänster som inte tilldelats enligt vad som anges i avsnitt 8.3.2.

På [Trafikverkets webbplats](#) finns uppräknat it-stöd och e-tjänster, både obligatoriska och frivilliga, som är till hjälp och nytta för den som använder Trafikverkets tjänster på järnväg. Där beskrivs också hur man får tillgång till dem. Trafikverket svarar inte för den utrustning som är nödvändig för att ta del av informationsutbytet mellan Trafikverket och den sökande, och inte heller för den sökandes mottagande av leveransen.

5.2 Avgiftsprinciper

Trafikverket tar ut avgifter med stöd av 8 kap. järnvägsmarknadslagen (2022:365).

Avgift för användande av den infrastruktur som Trafikverket förvaltar

Trafikverket ska fastställa avgifter för användning av järnvägsinfrastrukturen till den kostnad som uppstår som en direkt följd av framförandet av järnvägsfordon, enligt 8 kap. 3 § järnvägsmarknadslagen (2022:365). Avgifterna ska vara konkurrensneutrala och icke-diskriminerande, enligt 8 kap. 1 § i samma lag.

Med kostnad som uppstår som en direkt följd av framförandet av järnvägsfordon menas den kortsiktiga marginalkostnaden, enligt proposition 2021/22:83. Det innebär att avgiften, inom ramen för infrastrukturförvaltarens kostnader, ska fastställas till kostnaden för ett tillkommande tåg när järnvägsinfrastrukturens kapacitet och utformning hålls oförändrad. Denna kostnad avser vidmakthållande (drift, underhåll och reinvestering) av järnvägsinfrastrukturen.

Kostnaden är för närvarande skattad till cirka 0,0152 kronor per bruttotonkilometer plus cirka 3,33 kronor per tågakilometer i prisnivå 2016. Skattningarna framgår av två forskningsrapporter som togs fram av Statens väg- och transportforskningsinstitut (VTI) år 2018³.

Trafikverket får enligt 8 kap. 6 § järnvägsmarknadslagen (2022:365) ta ut högre avgifter än den kostnad som uppstår som en direkt följd av framförandet av järnvägsfordon, för att uppnå kostnadstäckning. Dessa särskilda avgifter får inte sättas så högt att de marknadssegment som kan betala åtminstone den kostnad som uppstår som en direkt följd av framförandet av järnvägsfordon, plus ett vinstuttag som marknaden kan bära, hindras från att använda infrastrukturen.

De marknadssegment Trafikverket identifierar är:

- snabbtåg
- långväga intercitytåg
- pendeltåg
- regionaltåg
- godståg.

Trafikverket tar ut särskilda avgifter i form av passageavgifter (se 5.3.5.3) för persontåg och tjänstetåg samt en del av tåglägesavgift hög. Trafikverket har beräknat vilka effekter som uppstår till följd av avgifterna för ovan nämnda marknadssegment, för att säkerställa att ingen otillbörlig undanträngning sker. Analysen återfinns i underlagsrapport med effektbeskrivning, på Trafikverkets webbplats.

Avgift för passage av Öresundsbron

Enligt 8 kap 7 § järnvägsmarknadslagen får infrastrukturförvaltaren, på grundval av den långsiktiga kostnaden för ett särskilt infrastrukturprojekt som ökar effektiviteten i järnvägssystemet och som har avslutats efter 1988, ta ut högre avgifter än som följer av 8 kap. 3 och 4 §§ i järnvägsmarknadslagen, om projektet inte skulle ha kommit till stånd om avgifterna hade begränsats på det sätt som följer av 3 och 4 §§. En sådan särskild avgift tas

³ CTS Working paper 2018:22, Marginalkostnader för reinvesteringar i järnvägsanläggningar: En delrapport inom SAMKOST 3, och CTS Working paper 2018:24, Marginalkostnader för järnvägsunderhåll: trafikens påverkan på olika anläggningar.

ut för godstrafik på Øresundsbro Konsortiets järnvägsnät. Avgiften faktureras av Trafikverket.

Bokningsavgift

Trafikverket får med stöd av 8 kap. 9 § järnvägsmarknadslagen ta ut en lämplig avgift för kapacitet som är tilldelad men inte har använts (se avsnitt 5.6).

Infrastrukturkapacitet som har tilldelats men som inte ska användas ska avbokas, i vissa fall mot en avgift. För tilldelad kapacitet som inte används och som heller inte har avbokats eller ställts in akut, gäller att samma avgifter ska betalas som om kapaciteten hade använts. Om den sökande inte har lämnat uppgifter enligt bilaga 6 A, beräknas avgifter utifrån ansökan om kapacitet.

Kvalitetsavgift

Ett trafikeringsavtal ska innehålla villkor om verksamhetsstyrning med kvalitetsavgifter (se avsnitt 5.7) som ska gälla vid normala driftsförhållanden, enligt 7 kap. 28 § järnvägsmarknadslagen. Kvalitetsavgiften ska betalas av den part som orsakar avvikelser från det användande av infrastrukturen som är fastställt i tågplan och trafikeringsavtal. Kvalitetsavgifter ska utformas så att både infrastrukturförvaltaren och den som använder infrastrukturen vidtar skäligen åtgärder för att minimera driftstörningar i järnvägssystemet och för att förbättra järnvägsnätets prestanda, enligt 7 kap. 30 § järnvägsmarknadslagen.

Avgifter för tjänster

Avgifter för de grundläggande tjänster som Trafikverket tillhandahåller tas ut med stöd av 9 kap. 6 § järnvägsmarknadslagen, och får enligt denna bestämmelse inte överstiga kostnaden för att tillhandahålla tjänsten plus en rimlig vinst. Detsamma gäller avgifter för de tilläggstjänster och extra tjänster som Trafikverket tillhandahåller, om Trafikverket är ensamt om att tillhandahålla dessa tjänster.

Reduktion av avgifter för viss trafik

Ideella museiföreningar som utför museitrafik behöver inte betala avgifter för att använda minimipaketet av tillträdestjänster. En förutsättning för detta är att tåglägena ansöks i ad hoc-processen, se avsnitt 4.5.3.

Arbetsfordon

När järnvägsfordon används i direkt anslutning till Trafikverkets avtalade arbeten på Trafikverkets infrastruktur, betraktas de som arbetsfordon och avgift tas då endast ut för el.

Detta innebär att fordon undantas från banavgifter om de framförs i syfte att

- transporteras till eller från ett arbete som är avtalat med Trafikverket och/eller
- transportera material eller annat gods till eller från ett arbete som är avtalat med Trafikverket och/eller
- på Trafikverkets uppdrag utföra ett arbete i rörelse.

Vid ansökan om kapacitet ska det tydligt framgå vilket arbete ansökan gäller.

En förutsättning för undantaget från banavgifter är att inget annat uppdrag utförs samtidigt, exempelvis en godstransport för tredje part.

Fordon som framförs på uppdrag av annan infrastrukturförvaltare än Trafikverket undantas inte från banavgifter.

Emissioner

Trafikverket samlar in uppgifter om förbrukad mängd drivmedel på uppdrag av Energimyndigheten. Uppgifter om antal liter förbrukat flytande drivmedel och/eller antal kubikmeter förbrukat gasformigt drivmedel per fordonskategori/fordonsindivid, måste därför rapporteras av järnvägsföretag eller trafikorganisatör. Uppgifter ska lämnas senast den 20:e i månaden efter den månad då tjänsterna använts. Järnvägsföretagen och trafikorganisatörerna måste själva hålla register och spara de data som är nödvändiga för redovisning och kontroll. Deklaration sker via ett webbgränssnitt på Trafikverkets webbplats. Inloggning med behörighet krävs.

Moms

På avgifterna, förutom boknings- och kvalitetsavgifterna, tillkommer 25 procent moms.

5.2.1 Priser för internationella tåglägen

Charging Information System (CIS) erbjuder kalkylering av priser för internationella tåglägen. Det kostar ingenting att använda CIS, och det krävs inte heller någon användarregistrering.

Mer information finns på <http://cis.rne.eu/> eller kan beställas via RNE CIS Support: support.cis@rne.eu.

5.3 Minimipaket av tillträdestjänster samt avgifter

Trafikverket tillhandahåller minimipaket av tillträdestjänster i form av tjänsten tågläge, som finns i följande alternativ:

- tågläge för persontrafik
- tågläge för godstrafik
- tågläge för tjänstetåg.

Tjänsten tågläge omfattar hela förflyttningen från en trafikplats till en annan, från det att fordonsrörelsen inleds på den första trafikplatsen i tågläget, till det att fordonet stannat på den slutliga trafikplatsen. I tågläget ingår uppehåll på upp till 60 minuter per mellanliggande trafikplats med trafikaktivitet. Se figur 5.1, tågläge alternativ A. Maximal uppehållstid på upp till 60 minuter gäller även vid vändning mellan två tåglägen på trafikplats med trafikaktivitet (vid deras gemensamma slut-/startstation).

När en trafikaktivitet på en mellanliggande trafikplats eller vid vändning mellan två tåglägen på en trafikplats är 60 minuter eller mer, krävs ansökan om tjänsten *spår för uppställning*, se avsnitt 7.3.5. Om ansökan om denna tjänst saknas, förbehåller sig Trafikverket rätten att tilldela och debitera tjänsten *spår för uppställning*.

Även för förflyttningar över driftplatsgräns, eller mellan driftplatsdelar inom en driftplats, krävs ansökan om tågläge. Se figur 5.1, tågläge alternativ B.

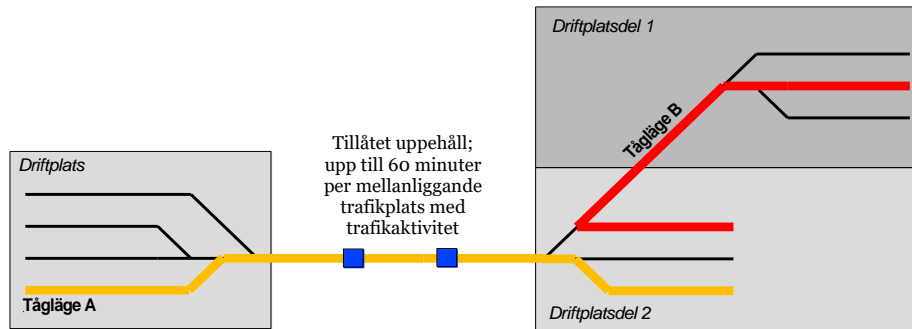

Figur 5.1 Tågläge alternativ A – mellan driftplatser
Tågläge alternativ B – mellan driftplatsdelar.

5.3.1 Tågläge för persontrafik

Om trafikuppgiften omfattar transport av resande ska ansökan avse tågläge för persontrafik. I tågläge för persontrafik ingår följande:

1. Den infrastruktur som avtalats för framförandet av tåget

Rätt att framföra fordon på spår och genom växlar, så att tilldelad kapacitet kan användas enligt de villkor som fastställts i tågplanen. Användandet ska ske i enlighet med trafikeringsavtalet samt enligt tillstånd, licenser och föreskrifter.

2. Kontaktledning

Rätt att använda Trafikverkets kontaktledning på elektrifierade banor.

3. Trafikledning

Trafikledning omfattar tågklarering, övervakning och ledning av trafikverksamheten samt information om tågrörelser. Här ingår även förutsättningar och villkor för trafikens framförande, såsom körplan och körorder samt mätvärden från Trafikverkets detektorer. Via Trafikverkets trafikerings- och kommunikationssystem finns möjlighet att ta del av den operativa information som är nödvändig för att använda tågläget. Se även avsnitt 2.3.10–2.3.14.

Trafikverkets trafikledning på sidospår sker i enlighet med gällande trafikbestämmelser för järnväg. De aktörer som verkar på platsen svarar för samråd mellan de trafikverksamheter som pågår.

4. Trafikinformation till sökande och trafikoperatörer

Detta omfattar information i anslutning till, under och efter användandet av tågläget. Här avses den information (utöver punkt 3) som behövs för att utföra eller driva den järnvägstrafik som kapacitet har tilldelats för. Se även avsnitt 5.3.4.1.

För information om operativa regler, se kapitel 6.

För uppgifter som ska lämnas före tågs avgång, se bilaga 6 A.

5. Trafikinformation till resenärer

Detta innefattar att resenärer får den information som är nödvändig för att de ska kunna genomföra sin tågresor. Se även avsnitt 5.3.4.2.

6. Plattformer för resandeutbyte eller för enklare service

Här avses rätten att under användandet av ett tilldelat tågläge använda plattformar med tillhörande plattformsutrustning för resandeutbyte eller för enklare service.

5.3.2 Tågläge för godstrafik

I tågläge för godstrafik ingår tillgång till det som beskrivs i avsnitt 5.3.1, punkterna 1–4.

5.3.3 Tågläge för tjänstetåg

Tjänsten är avsedd för förflyttning av enbart dragfordon eller för persontrafikfordon som inte är upplåtna för resenärer. Det kan vara förflyttning av fordon av omloppsskäl, till avgångsstation eller från ankomststation eller till och från uppställningsplats, serviceanläggning eller verkstad.

I tågläge för tjänstetåg ingår tillgång till det som beskrivs i avsnitt 5.3.1, punkterna 1–4.

Om trafikuppgiften kräver tillgång till plattform ingår även detta, enligt avsnitt 5.3.1, punkt 6.

5.3.4 Trafikinformation

5.3.4.1 *Trafikinformation till sökande och trafikoperatörer*

Trafikinformationen levereras till sökande och trafikoperatörer genom olika kanaler, såsom e-post, internet, direkt åtkomst till Trafikverkets it-system eller muntligt via telefon.

Där det är tekniskt möjligt omfattas följande information:

1. planerade ankomst- och avgångstider på trafikplatser med trafikutbyte
2. uppgifter om var tågen i realtid geografiskt befinner sig
3. punktlighet (i minuter i förhållande till fastställd körplan)
4. aktuellt ankomst- och avgångsspår på platser med trafikutbyte
5. beräkningar på ankomst- eller avgångstider vid trafikstörningar som medför en försening på 5 minuter eller mer
6. bedömd förseningsorsak vid försening på 3 minuter eller mer
7. trafikhändelser, information om eventuella åtgärder för återställande av bana och trafik samt prognoser för detta.

När trafikverksamheten sker i form av spärrfärd ingår endast punkterna 1 och 7. Spärrfärd förekommer endast i de fall som de tekniska förutsättningarna för tågfärd inte kan uppfyllas.

5.3.4.2 *Trafikinformation till resenärer*

Trafikinformationen utgår ifrån planerade uppgifter och uppdateras med information om trafikförändringar. Uppgifterna syftar till att ge en fullständig och ajourhållen trafikinformation om det aktuella eller kommande trafikläget, vilket inkluderar information om resenärens förväntade restid, service och/eller komfort.

Utifrån avtalade tåglägen sammanställer Trafikverket en grundannonsering. Annonseringsuppgifterna används för annonsering på järnvägsstation, vid publicering av trafikinformation på internet samt via Trafikverkets it-system. Uppgifterna ska vid behov kompletteras och ändras av den sökande/trafikoperatören.

Presentationen i de olika trafikinformationskanalerna kan variera, utifrån behov och tekniska möjligheter.

Trafikverkets grundannonsering baseras på fastställt tågläge samt information om trafiksituationen. Den omfattar:

1. annonserat tågnummer *
2. annonserad start- och slutstation *
3. via-stationer, som är avgörande för resrutten *
4. sökandes namn *
5. trafikoperatör *
6. annonserade ankomst- och avgångstider på platser med resandeutbyte *
7. aktuellt ankomst- och avgångsspår på platser med resandeutbyte
8. beräkningar på ankomst- och avgångstider för tåg som är 5 minuter försenat eller mer (jämfört med fastställd körplan). Om orsaken till förseningen är känd lämnas den vid förseningar på 10 minuter eller mer.
9. samlad information med orsak och prognos för händelser som ger trafikpåverkan på ett flertal tåg

* Kan i vissa fall ändras av den sökande eller trafikoperatören.

Den sökande/trafikoperatören ska annonsera inställda tåg och eventuell ersättningstrafik, samt ansvarar alltid för att komplettera annonseringen med information om:

10. bokning, övrigt, tågsammansättning, avvikelse, service och produktinformation
11. anvisningar vid eventuell trafikstörning (till exempel inställt och ersättningstrafik).

Underlag från den sökande/trafikoperatören till Trafikverket

För att i förväg kunna ge resenären övergripande trafikinformation om en planerad händelse behöver Trafikverket underlag från den sökande/trafikoperatören.

Underlaget ska tydligt beskriva förändringar och/eller kompletteringar i såväl trafikupplägg som eventuell ersättningstrafik och vara Trafikverket tillhanda senast 7 dagar före händelsen, se kontaktuppgifter i bilaga 1 A, avsnitt 5.4.

Den sökande/trafikoperatören ansvarar alltid för att, inom ramen för Trafikverkets riktlinjer, uppdatera och komplettera annonseringsuppgifterna i Trafikverkets e-tjänster.

Samtliga i förväg kända ändringar och kompletteringar ska innehålla uppgift per tågläge och station och ska utföras av den sökande/trafikoperatören via Trafikverkets e-tjänst enligt nedanstående tabell.

Annonseringsuppgifter per tågläge:	Färdigställt senast:	Uppdateras via:
Uppgifter om annonserat tågnummer samt annonserade tider	Kontinuerligt	Anges vid ansökan om tågläge för persontrafik
Komplettera grundannonsering	2 veckor innan tågplanen börjar gälla	Planno
Kända avvikelser, till exempel planerade arbeten och helganpassningar	5 arbetsdagar före den driftperiod som berörs	Planno
Övriga ändringar för kommande driftperiod	18.15 vardagen före kommande driftperiod	Planno
Efter 18.50 ¹⁾ vardagen före kommande driftperiod och för tågläge i innevarande driftperiod	Så fort ändringen blir känd	Duwa/MTM

1) Tidpunkten kan variera beroende på datamängden vid överföringen.

Tabell 5.1

Den information som sökande/tåglägesinnehavare/trafikoperatörer inte kan ändra via Trafikverkets e-tjänst ska förmedlas enligt kontaktuppgifter i bilaga 1 A, avsnitt 5.4.

Detaljerade beskrivningar för arbetet med annonsering finns på [Trafikverkets webbplats](#).

Hållplatser för ersättningstrafik

Vissa stationer har en fastställd plats för ersättningstrafik för tåg. Inom Trafikverkets fastighet ansvarar Trafikverket för fast hänvisningsskyltning till dessa hållplatser där det är möjligt. På stationer där alla sökande/trafikoperatörer inte använder samma hållplatsläge för ersättningstrafik kan fast skyltning inte alltid etableras.

Det är normalt sett fastighetsägaren som ansvarar för fast skyltning inom egen fastighet (både byggnader och mark). Utanför Trafikverkets fastighet ansvarar fastighetsägaren för skyltning till ersättningstrafik. Ramavtalet för Trafikverkets skyltstandard är öppet för alla ansvariga aktörer att använda. Detta ger möjlighet att skapa en helhetslösning för skyltning och informationsflöde.

Sökande/trafikoperatörer ska informera Trafikverket om såväl tillfälliga som beständiga hållplatslägen för ersättningstrafik för tåg, vid respektive järnvägsstation. Hållplatslägena ska beskrivas med geografisk placering (hållplatsläge, gatuadress eller annat tydligt kännetecken). Om hållplatsläget har en beteckning, till exempel hållplatsläge A, ska även detta anges i beskrivningen. Det ska framgå vilken hållplats, vilket trafikupplägg, vilken sökande/trafikoperatör som avses, samt i förekommande fall vilken riktning/destination som ersättningstrafiken gäller. Uppgifterna om hållplatser för ersättningstrafik används för uppdatering av fast skyltning samt i Trafikverkets annonseringssystem om förutsättningar finns för att leverera även dynamisk trafikinformation om hållplatsläget.

Ändringar av hållplatslägen meddelas till support.jarnvag@trafikverket.se senast 12 veckor innan ändringen börjar gälla för att fast skyltning ska kunna ändras. Om det finns flera hållplatser för ersättningstrafik vid samma station, ska det framgå vilken hållplats som är ändrad, samt i förekommande fall, för vilken riktning/destination som ersättningstrafiken gäller.

5.3.5 Avgiftssystem minimipaketet av tillträdestjänster (tågläge)

För tjänsten *minimipaketet av tillträdestjänster* (tågläge) enligt avsnitt 5.3 tas följande avgifter ut:

- spåravgift (kronor per bruttotonkilometer), differentierat efter medelaxellast
- tåglägesavgift (kronor per tågkilometer)
- passageavgift för persontrafik och tjänstetåg i storstadsområden (kronor per passage)
- passageavgift för godstrafik som passerar Öresundsförbindelsen (kronor per passage).

Vid omledning tas spåravgift och tåglägesavgift ut för faktisk nyttjad färdväg. Undantag gäller i de fall omledning skett enligt TDOK 2023:0120 *Omledning av tågfärd inom driftplats med driftplatsdelar*. I dessa fall ligger planerad färdväg till grund för avgiften på den omledda sträckan inom driftplatsen.

Spåravgift

Kostnaderna för underhåll har ett orsakssamband med tågens bruttovikt och tågens genomsnittliga axellast. Sambandet innebär att underhållskostnaderna ökar med tågens medelvikt per axel⁴. Därför tas spåravgiften ut i kronor per bruttotonkilometer och är differentierad efter medelaxellast.

För att spegla detta förhållande är spåravgiften för godstrafik och tjänstetåg uppdelad i fyra nivåer och spåravgiften för persontrafik i två nivåer. För godståg varierar vikten mer än för persontåg, vilket motiverar fler nivåer.

Medelaxellasten beräknas som hela tågets bruttovikt dividerat med tågets totala antal axlar. För godståg beräknas medelaxellasten som:

$$(\sum \text{tjänstevikt}_{\text{drivfordon}} + \sum (\text{egenvikt}_{\text{godsvagnar}} + \text{lastvikt}_{\text{godsvagnar}})) / \sum \text{axlar i tåget}$$

Formeln innebär att man summerar varje fordons tjänstevikt med summan av egenvikt och lastvikt för varje godsvagn. Det ger en total tågvikt som sedan divideras med tågets antal axlar. Därigenom kommer alla fordon som ingår i tåget att påverka avgiften.

På motsvarande sätt beräknas medelaxellasten för persontåg som:

$$\sum \text{tjänstevikt}_{\text{drivfordon, manövernagn, personvagn}} / \sum \text{axlar i tåget}$$

Det betyder att man summerar tjänstevikten som angetts för varje drivfordon, manövernagn respektive personvagn till en total tågvikt, som sedan divideras med tågets antal axlar.

Bruttovikt är en av de uppgifter som ska lämnas av den sökande före tågets avgång. Även antal axlar ska anges av den sökande för respektive tåg, i samma it-system som övrig rapportering enligt bilaga 6 A.

Om den sökande inte har rapporterat in total tågvikt eller antal axlar i enlighet med bilaga 6 A, kan medelaxellasten inte beräknas. För spåravgiften används då i stället den största tillåtna axellast (STAX) som den sökande angett vid ansökan om tågläget, se kapitel 4. Medelaxellast, STAX-klass samt max antal ton för respektive STAX-klass förhåller sig till varandra enligt tabell 5.2 nedan.

Under perioden 2022-12-11 – 2023-09-30 införs ett tillfälligt undantag, där orapporterade tågvikter istället debiteras genom en ”beräknad utförd vikt”.

Beräknad utförd vikt tas fram genom ett kundspecifikt nyckeltal (i procent). Nyckeltalet förändrar den ansökta vikten till en beräknad utförd vikt. Nyckeltalet används för de tåg som har orapporterade tågvikter under berörd period.

I de fall beräknad utförd vikt för respektive kund blir högre än ansökt vikt för hela perioden, debiterar Trafikverket inte något i efterhand.

I de fall beräknad utförd vikt för respektive kund blir lägre än ansökt vikt för hela perioden, krediterar Trafikverket detta i efterhand.

	Medelaxellast	STAX-klass	Max antal ton för STAX-klass
Spåravgift godstrafik och tjänstetåg	≤ 10 ton	-	-
	> 10 ton ≤ 17 ton	A	16

⁴ CTS Working Paper 2016:21. The impact of axle loads on rail infrastructure maintenance costs

	Medelaxellast	STAX-klass	Max antal ton för STAX-klass
	> 17 ton ≤ 25 ton	B, C, D, E	18; 20; 22,5; 25
	>25 ton	F	30
Spårvagn persontrafik	≤ 17 ton	A	16
	>17 ton	B, C, D	18; 20; 22,5

Tabell 5.2

Tåglägesavgift

Tåglägesavgifter baseras på tågkilometer och tas ut i två nivåer: bas och hög. Basnivån ska spegla de genomsnittliga direkta kostnaderna som uppstår som en direkt följd av framförandet av järnvägsfordon. Tåglägesavgift hög innefattar ett påslag enligt 8 kap. 6 § järnvägsmarknadslagen.

I bilaga 5 A finns sträckorna för respektive nivå beskrivna.

Passageavgift för persontrafik och tjänstetåg i storstadsområden

Passageavgift tas ut för tilldelade tåglägen på delar av järnvägsnätet i Stockholm (område F, G och H), Göteborg (område C) och Malmö (område D och E), helgfria vardagar, måndag–fredag, 6.00–9.00 och 15.00–18.00. Kapacitetsutnyttjandet är som störst dessa tider på dessa platser. Trafikkalendern finns i bilaga 4 C. Detaljerad information om passageavgifter finns i bilaga 5 A, avsnitt 2.

Passageavgiften baseras på tilldelad kapacitet och tas ut även om det tilldelade tågläget bara delvis ligger inom de angivna tiderna. Om flera av områdena passeras, tas avgiften ut för respektive område.

Passageavgift för godstrafik som passerar Öresundsförbindelsen

För godstrafik som passerar över Öresundsförbindelsen tas en passageavgift ut. På sträckan tas varken spårvagn eller tåglägesavgift ut från godstrafiken.

5.3.6 Avgifter minimipaketet av tillträdestjänster (tågläge)

För minimipaketet av tillträdestjänster tas spårvagn ut (per bruttotonkilometer) plus tåglägesavgift (per tågkilometer) plus eventuella passageavgifter enligt avsnitt 5.3.5 och i linje med järnvägsmarknadslagen 8 kap 3– 7 §§.

5.3.6.1 Spårvagn

	Medelaxellast	STAX-klass (om medelaxellast inte kan beräknas)	Avgift per bruttotonkilometer
Spårvagn godstrafik och tjänstetåg	≤ 10 ton	-	0,0115 kr
	> 10 ton ≤ 17 ton	A	0,0128 kr
	> 17 ton ≤ 25 ton	B, C, D, E	0,0140 kr
	>25 ton	F	0,0151kr
Spårvagn persontrafik	≤ 17 ton	A	0,0180 kr
	>17 ton	B, C, D	0,0197kr

Tabell 5.3

5.3.6.2 Tåglägesavgift

	Avgift per tågkilometer
Tåglägesavgift bas för godstrafik, persontrafik och tjänstetåg	3,94 kr
Tåglägesavgift hög för godstrafik och tjänstetåg	8,00 kr
Tåglägesavgift hög för persontrafik	9,00 kr

Tabell 5.4

5.3.6.3 Passageavgift i Stockholm, Göteborg och Malmö

Passage	Avgift
Persontrafik och tjänstetåg som trafikerar område Stockholm	433 kr
Persontrafik och tjänstetåg som trafikerar område Göteborg	433 kr
Persontrafik och tjänstetåg som trafikerar område Malmö	433 kr

Tabell 5.5

5.3.6.4 Passageavgift för godstrafik som passerar Öresundsförbindelsen

Passage	Avgift
Godstrafik som passerar Öresundsförbindelsen	3 183 kr

Tabell 5.6

5.4 Tilläggstjänster och avgifter

5.4.1 Tillhandahållande av drivmotorström

Trafikverket upphandlar el på elmarknaden och erbjuder denna till järnvägsföretag och trafikoperatörer. El erbjuds dels via kontaktledning i form av drivmotorström, dels via värmepost eller via kontaktledning i samband med uppställning. Avgiften för tjänsten *anslutning till el vid uppställning av järnvägsfordon* består av två delar, dels elförbrukning som beskrivs i detta avsnitt, dels anslutningen till el som beskrivs i avsnitt 7.3.11.4.

Ansökan om tillgång till el för *drivmotorström* ingår automatiskt i ansökan om tjänsterna för tåglägen, tillträde till rangerbangård samt spår och spårområde för tågbildning. Den sökande får tillstånd att använda el för drivmotorström i och med att ett trafikeringsavtal tecknas med Trafikverket.

Trafikverket erbjuder järnvägsföretag och trafikoperatörer som köper drivmotorström att välja om de vill lägga till ursprungsgarantier. Kostnaden för ursprungsgarantier tillkommer för varje beställd och använd kWh.

De olika ursprungsgarantier som finns att välja mellan är:

- Förnybar (sol, vind, vatten och biobränsle)
- CO₂-fria (kärnkraft)
- Bra Miljöval

Beställning görs via en blankett som beställs hos och skickas tillbaka ifylld till elhandel@trafikverket.se. På denna adress kan även ytterligare information erhållas. Blanketten ska skickas in även för att aktivt välja bort ursprungsgarantier. Beställningen är bindande för det kommande året (år 1) och ska skickas in senast 31 december året innan

förbrukning. På blanketten anger järnvägsföretag och trafikoperatörer även det takpris de är villiga att betala. Om takpriset överskrids upphandlas inte ursprungsgarantierna, då priset för ursprungsgarantier bestäms vid genomfört inköp. I beställningen ska även en prognos för det efterföljande året (år 2) anges. Prognosen är inte bindande.

Ursprungsgarantierna kommer att faktureras året efter elförbrukningen i samband med årsavräkningen.

Som en övergångsregel för 2023 gäller att beställningen ska vara Trafikverket tillhanda senast 1 maj 2023. Denna beställning gäller retroaktivt från och med 1 januari 2023 och gäller för helåret 2023.

Järnvägsföretag och trafikoperatörer som väljer att inte beställa ursprungsgarantier kommer erhålla kWh-pris enligt den svenska residualmixen.

Enligt 4 kap i lag (2011:1200) om elcertifikat måste alla elförbrukare under 2023 köpa elcertifikat motsvarande 27,1 procent av sin förbrukning. Trafikverket köper in och tillhandahåller elcertifikat till de järnvägsföretag och trafikoperatörer som förbrukar drivmotorström samt el vid uppställning.

5.4.1.1 Avgift, tillhandahållande av drivmotorström

Trafikverket levererar drivmotorström till järnvägsföretag baserat på en självkostnad för att tillhandahålla tjänsten, i linje med 9 kap 6 § i järnvägsmarknadslagen. Elkostnaden vidarefaktureras till slutanvändarna. I självkostnaden ingår bland annat kostnaden för elcertifikat samt Trafikverkets kostnader för att hantera elinköpen, såsom avgifter till elbörserna, arvoden till de externa portföljförvaltare som utför handeln på börserna och Trafikverkets personalkostnader för just denna verksamhet.

Underlaget för fakturering av elförbrukningen baseras på faktisk förbrukning för fordon med energimätare eller på schabloner. För att beräkna förbrukningen med hjälp av schabloner måste Trafikverket känna till antal och typ av fordon. Informationen ska lämnas till Trafikverket genom självdeklaration.

Det prognostiserade priset för drivmotorström publiceras i [Trafikverkets elprisrapport](#) på Trafikverkets webbplats. Det prognostiserade priset i elprisrapporten ska endast ses som en information om prisnivån. Priset grundas på utfallet av den aktuella månadens elhandel.

Trafikverket ska inte göra vare sig vinst eller förlust på elhandel. Efter årets slut korrigeras därför den eventuella volymdifferens som kan uppstå mellan den deklarerade energimängden och den energimängd som Trafikverket matat ut på nätet. Differensen fördelas mellan fordon utan energimätare per förbrukad kilowattimme (kWh).

Fordonen har antingen Trafikverkets mätare, egen mätare eller ingen mätare.

Järnvägsföretag som har fordon med egen energimätare och som framförs för första gången i Sverige, ska redovisa att ombordbaserade energimätningssystem uppfyller kraven i TSD 1302/2014 samt redovisa detta i enlighet med EN 50463-5 Järnvägstillämpningar – Energimätning i rälsfordon – Del 5: Bedömning av överensstämmelse.

Fordon med Trafikverkets energimätare

Trafikverkets energimätare har tidsupplösning och GPS, och det går därför att läsa av tid och plats för elförbrukningen. Trafikverket debiterar järnvägsföretagen som har Trafikverkets energimätare med det aktuella elpriset inklusive nätavgifter timme för timme för respektive elområde.

För järnvägsföretag som har Trafikverkets energimätare, sänds alla mätdata direkt till Trafikverkets avräkningssystem. Om mätdata saknas hanteras debiteringen som för fordon utan energimätare.

Avtal om användning av Trafikverkets energimätare hanteras av Trafikverkets centrala funktion Inköp och logistik.

Fordon med energimätare som uppfyller TSD 1302/2014

Energimätare som uppfyller TSD 1302/2014 har tidsupplösning och GPS, och det går därför att läsa av tid och plats för elförbrukningen. Trafikverket debiterar järnvägsföretagen som har sådan energimätare med det aktuella elpriset inklusive nätavgifter timme för timme för respektive elområde. För järnvägsföretag som har energimätare som uppfyller dessa standarder, sänds alla mätdata direkt till Trafikverkets avräkningssystem. Om mätdata saknas hanteras debiteringen som för fordon utan energimätare.

Fordon med annan energimätare

Järnvägsföretag som har fordon med egen energimätare ska redovisa elförbrukningen genom självdeklaration månadsvis, med uppgifter om förbrukad energi per fordon. De betalar det medelpris som blir efter att den tidsupplösta volymen och kostnaden räknats av, se elprisrapporten. De betalar inte elpris för respektive elområde, eftersom energimätarna inte ger information om tid och plats för förbrukningen. Deklaration sker via ett webbgränssnitt på [Trafikverkets webbplats](#). Inloggning med behörighet krävs.

Uppgifter om antal förbrukade kWh enligt mätarställning per fordonstyp ska lämnas senast den 20:e i månaden efter den månad då tjänsterna använts. Järnvägsföretagen och trafikorganisatörerna måste själva hålla register och spara de data som är nödvändiga för redovisning och kontroll.

Fordon utan energimätare

De järnvägsföretag som inte har någon energimätare installerad ska månadsvis rapportera utfört transportarbete per fordonstyp i bruttotonkilometer enligt bilaga 5 C, tabell 3. Den framräknade energimängden används som underlag för debiteringen.

Uppgifter om antal utförda bruttotonkilometer per fordonstyp som underlag för schablonberäkning ska lämnas senast den 20:e i månaden efter den månad då tjänsterna använts. Järnvägsföretagen och trafikorganisatörerna måste själva hålla register och spara de data som är nödvändiga för redovisning och kontroll. Deklaration sker via ett webbgränssnitt på [Trafikverkets webbplats](#). Inloggning med behörighet krävs.

Tabeller och exempel

I bilaga 5 C redovisas schabloner för förbrukning, förlustpåslag samt exempel på beräkningar av kostnaderna för drivmotorström för fordon med eller utan energimätare.

5.4.2 Transportvillkor och transporttillstånd för specialtransport

Vid framförandet av specialtransport ansvarar alltid järnvägsföretaget/trafikoperatören för att transporten:

- har giltigt transportvillkor
- har giltigt transporttillstånd, i de fall detta krävs
- framförs enligt den sträcka/de sträckor som beslutats i transportvillkoret.

I karttjänsten presenteras respektive bansträckas linjekategori på en övergripande nivå, se även avsnitt 2.3.5 och bilaga 2 B. Linjekategorin gäller för normalhuvudspår. Avvikande

huvudspår och sidospår på en trafikplats kan ha en annan linjekategori än normalhuvudspåret.

För att uppnå ett säkert framförande ska ansökan om transportvillkor göras för fordon eller transporter som

- överskrider statisk referensprofil A, med undantag för kodifierade transporter som kan framföras på en fördefinierad och kodifierad bana enligt [karta som finns på trafikverket.se](http://karta.som.finns.på.trafikverket.se)
- överskrider dynamisk referensprofil SEa, med undantag för kodifierade transporter som kan framföras på en fördefinierad och kodifierad bana enligt [karta som finns på trafikverket.se](http://karta.som.finns.på.trafikverket.se)
- överskrider kod P/C 371 enligt UIC 596-6 (se 5.4.3 för kodifierad transport)
- använder den europeiska referensprofilen GC
- använder dynamisk referensprofil SEc
- överskrider banans linjekategori
- överskrider linjekategori D2 (STAX 22,5 ton och/eller STVM 6,4 ton/m)
- har inre axelavstånd större än 17,5 m
- har yttre axelavstånd mindre än 4,5 m
- har buffertöverhäng större än 2,5 m från yttre hjulaxel (gäller inte RIV/TEN-märkta vagnar)
- är särskilt effektkrävande, det vill säga har en vagnvikt på mer än 2 400 ton och har 3 lok eller fler (med uppfälld strömavtagare).

Specialtransporter som kan framföras utan transporttillstånd:

- transporter utan tungvillkor – överskrider referensprofilen, men överskrider inte banans största tillåtna axellast och/eller metervikt
- transporter med tungvillkor – överskrider banans största tillåtna axellast och/eller metervikt samt eventuellt även referensprofil
- effektkrävande transporter.

Specialtransporter som kräver transporttillstånd:

- transporter med omfattande villkor – överskrider referensprofilen och banans största tillåtna axellast och/eller metervikt samt kräver tillfälliga extraordinära åtgärder i anläggningen i samband med framförandet av transporten.

Specialtransporter får framföras under förutsättning att Trafikverket tagit emot ansökan och beslutat om (i följande ordning):

1. transportvillkor
2. kapacitet, anpassad till transportvillkoret (se avsnitt 4.7)
3. transporttillstånd (för transporter med omfattande villkor).

Adressuppgift för frågor om transportvillkor och transporttillstånd för specialtransport, se bilaga 1 A, avsnitt 5.8.

Transportvillkor

Ett transportvillkor beskriver under vilka förutsättningar en transport får framföras. Det kan till exempel vara att fordonet endast får framföras på vissa spår eller att det ska framföras med begränsad hastighet på en viss sträcka. Ansökan om ett transportvillkor ska omfatta samtliga sträckor där transporten ska framföras. Undantag kan dock göras för transportvillkor som innehåller fordon med minst 12 axlar.

Ansökan om transportvillkor för specialtransport ska göras via det it-stöd som finns på [Trafikverkets webbplats](#).

Sträckorna (rutterna) i transportvillkoren bevakas löpande när det gäller framkomlighet.

Handläggningstiden är normalt 5 arbetsdagar, men för tunga transporter tillkommer 10 arbetsdagar. Handläggningstiden kan vara längre för transporter med mer omfattande villkor och under veckorna 26 – 33 samt över jul och nyår. Extraordinära profil- och linjekategoriöverskridande transporter kan kräva längre handläggningstid. Transportvillkor handläggs helgfri måndag–fredag, 8.00–16.00. Undantag förekommer för klämdagar och dagar med arbetstidsförkortning.

Ett beslut om transportvillkor kan inte överlåtas till någon annan. Den som har fått ett beslut om transportvillkor kan i detta ange en eller två alternativa utförare av transporten. Dessa har möjlighet att ansöka om transporttillstånd för specialtransport på transportvillkoret.

Ett beslut om transportvillkor kan endera ha ett specifikt slutdatum eller gälla tills vidare. Om förutsättningarna för ett beslut om transportvillkor ändras, kan beslutet återkallas omgående. Om restriktioner för specialtransport medför att tåget inte kan framföras enligt tidigare fastställt tågläge, krävs alltid ansökan om nytt tågläge och i förekommande fall ett nytt transporttillstånd.

Transporttillstånd

Transporttillståndet är ett kvitto på att den sökande får utföra en specialtransport med omfattande villkor. Dessa transporter kräver extraordinära åtgärder såsom skydd, efterbesiktning eller åtgärder i anläggningen. En ansökan om transporttillstånd ska innehålla uppgift om giltigt beslut om transportvillkor och uppgift om den kapacitet som är avtalad för specialtransporten. Järnvägsföretaget ansvarar för att transporten har giltiga transporttillstånd innan avgång.

Ansökan om transporttillstånd för specialtransport görs via det it-stöd som finns på [Trafikverkets webbplats](#).

Handläggningstiden är 12 arbetsdagar. Transporttillstånd handläggs helgfri måndag–fredag, 8.00–16.00. Undantag förekommer för klämdagar och dagar med arbetstidsförkortning. I särskilda fall kan transporttillstånd hanteras utanför kontorstid.

Om förutsättningarna för ett beslut om transporttillstånd ändras, kan beslutet återkallas omgående.

Specialtransport som inte kräver extraordinära åtgärder får framföras utan transporttillstånd om sökt och tilldelad kapacitet är anpassad till transportvillkoret.

Kodifierad transport

Trafikverket tillhandahåller möjligheten att framföra kodifierade transporter under de förutsättningar som anges i IRS 50596-6 (tidigare UIC 596-6). Detta gäller kodifiering upp till P/C 422. På Trafikverkets webbplats finns en [karta](#) där banor kodifierade för P/C 422 är

markerade. Om banans kodifiering är lika med eller större än enhetens kodifiering får den aktuella kodifierade transporten framföras där.

Vid akut omledning hanteras en kodifierad transport som en specialtransport. När tågläge för en kodifierad transport inte kan användas i sin helhet tillhandahåller Trafikverket ett rikstäckande transportvillkor. Transporten omleds därefter som specialtransport enligt ordinarie rutin.

5.4.2.1 Avgifter, tjänster som gäller specialtransporter

Trafikverket debiterar en handläggningsavgift för ansökan om transportvillkor för specialtransporter.

Tjänst	Avgift
Ansökan om transportvillkor för specialtransport, handläggning	1 000 kr per påbörjad timme
Ansökan om transporttillstånd för specialtransport, handläggning	375 kr per påbörjad halvtimme
Bevakning av sträckor (rutter) i transportvillkoren: - Transportvillkor utan tungvillkor - Transportvillkor med tungvillkor - Transportvillkor med omfattande villkor	1 kr per kilometer och påbörjad månad 1 kr per kilometer och påbörjad månad 1 kr per kilometer och påbörjad månad
Eventuella åtgärder i samband med handläggningen och transporten	Trafikverkets självkostnad

Tabell 5.7

Om tjänster som gäller specialtransporter används vid akut omledning av kodifierad transport, debiteras ingen avgift.

Avgiften för kapacitet tas ut enligt avsnitt 5.2.

Om extraordinära åtgärder krävs vid framförandet av specialtransporter, ska den som ansökt om transporten svara för de kostnader som kan uppstå till följd av dessa åtgärder.

5.5 Extra tjänster och avgifter

5.5.1 Telekommunikationsnät

GSM-R

Tillgång till Trafikverkets mobilnät GSM-R, se avsnitt 2.3.12 och 3.4.1.1, kan ges på två sätt:

- Den sökande tecknar ett abonnemangsavtal med Trafikverket.
- Om ett järnvägsföretag/trafikoperatör har ett GSM-R-abonnemang i ett annat lands GSM-R-nät, kan detta abonnemang utnyttjas också för tillgång till Trafikverkets nät, om avtal (roamingavtal) har tecknats mellan Trafikverket och det aktuella landets operatör av GSM-R-nätet.

För mer information, se [Trafikverkets webbplats](#).

5.5.1.1 Avgifter, GSM-R

Kommunikationen mellan lokförare och trafikledning är kostnadsfri. Övriga avgifter för tillgång till GSM-R gäller enligt avtal med Trafikverket. Avgifterna är självkostnadsbaserade och i linje med 9 kap 6 § järnvägsmarknadslagen (2022:365).

5.5.2 Tillhandahållande av extra information

Utöver trafikinformation till sökande och trafikoperatörer och trafikinformation till resenärer, se avsnitt 5.3.1 och 5.3.4, erbjuder Trafikverket tjänster med extra information till sökande och trafikoperatörer.

Tillgång till digital trafik- och anläggningsinformation

Tjänsten ger sökande och trafikoperatörer tillgång till järnvägsrelaterad trafikinformation samt viss information om järnvägsanläggningen, för användning i egna system och tillämpningar. För mer information om tjänsten, se [Trafikverkets webbplats](#).

Om avtalsparten själv förmedlar trafikinformation till sina resenärer, ansvarar avtalsparten för att informationen inte förändras eller publiceras på ett missvisande sätt.

Den information om tågtrafiken som visas på Trafikverkets webbplats är även tillgänglig som öppna data för marknadsaktörer som utvecklar trafikinformationstjänster.

5.5.2.1 Avgift, tillhandahållande av extra information

Tjänst	Avgift
Tillgång till digital trafik- och anläggningsinformation	Tjänsten är avgiftsfri

Tabell 5.8

5.5.3 Teknisk kontroll av fordon

För beviljade tåglagen ingår information i form av rådata från Trafikverkets detektoranläggningar längs banan. Se även avsnitt 2.3.14 och 6.4.1.

Tillgång till utökad detektorinformation

Med hjälp av RFID-teknik (Radio Frequency Identification) kan Trafikverket leverera detektorinformation som är kopplad exakt till det fordon informationen gäller. Fordonet identifieras med trådlös dataöverföring mellan RFID-läsare och RFID-taggar monterade på fordonet.

Med tjänsten ges möjlighet att identifiera de fordon som trafikerar järnvägsnätet utifrån avläsningar av RFID-taggar och axelpulser från axelräknare.

Tjänsten ger möjlighet att via Trafikverkets it-system ta del av, söka i och sortera de mätvärden som registrerats i samband med de egna fordonens detektorpassager. Via Trafikverkets prenumerationstjänst levereras mätvärdesrapporter för detektormätvärden och tågsammansättning. Se även [Trafikverkets webbplats](#).

5.5.3.1 Avgift, tillgång till utökad detektorinformation

Tjänsten är för närvarande avgiftsfri.

5.5.4 Provkörning

Villkor för provkörning av fordon

Provkörning av fordon erbjuds enligt de förutsättningar som anges i avsnitt 3.4.5.

Ansökan ska göras skriftligt till Trafikverket på blanketten "[Ansökan om villkor för provkörning](#)", som finns att hämta på Trafikverkets webbplats. I ansökan ska tekniska data för fordonet eller fordonskombinationen beskrivas, liksom själva framförandet och de funktioner som ska provas på fordonet. All dokumentation ska vara Trafikverket tillhanda senast en månad före provkörningen.

Provkörning får genomföras under förutsättning att Trafikverket har tagit emot ansökan och beslutat om:

- villkor för provkörning
- kapacitet som är anpassad till beslut om villkor för provkörning.

Järnvägsföretaget/trafikoperatören ansvarar för de säkerhetsmässiga formerna för vistelse i spår för den personal som medverkar i provet (Trafikverkets personal och entreprenörer är undantagna).

Kontaktuppgift för ansökan om provkörning, se bilaga 1 A, avsnitt 6.1.

5.5.4.1 Avgift, villkor för provkörning av fordon

Tjänst	Avgift
Villkor för provkörning av fordon - Handläggning	1 000 kr per påbörjad timme
Eventuella åtgärder i samband med handläggning och provkörning	Trafikverkets självkostnad

Tabell 5.9

Avgiften för kapacitet när provkörningen genomförs tas ut enligt avsnitt 5.3.5.

5.6 Andra avgiftsincitament

5.6.1 Bokningsavgift

En bokningsavgift tas ut för tilldelad tåglägeskapacitet när ett järnvägsföretag eller en trafikorganisations begär en ändring som medför minskat kapacitetsbehov eller att kapaciteten avbokas helt. Bokningsavgiften baseras på uppgifter om tilldelad kapacitet, orsak till ändring eller avbokning och registrerad tidpunkt för ändring eller avbokning. Bokningsavgiften tas endast ut för sådana orsaker som järnvägsföretaget är direkt ansvarigt för och som registrerats med kod "Järnvägsföretag".

Den ändrade eller avbokade kapaciteten mäts i förhållande till det avtal som tecknats mellan Trafikverket och den sökande, inklusive kapacitet som tilldelas i ad hoc-processen.

Vid ändring eller avbokning av tilldelad kapacitet för tågläge tas följande bokningsavgifter ut:

Tidsperiod	Persontrafik (resandetåg)	Godstrafik
Mellan 48 dagar och 15 dagar före planerad avgångstid vid utgångsstation	20 % av tåglägesavgiften	10 % av tåglägesavgiften
Mellan 14 dagar och 24 timmar före planerad avgångstid vid utgångsstation	40 % av tåglägesavgiften	20 % av tåglägesavgiften

Tabell 5.10

Bokningsavgifter beräknas på det planerade tågläges ändrade eller avbokade sträcka. Tilldelad kapacitet kan inte avbokas i efterhand.

För tilldelad kapacitet som ändras eller ställs in akut kommer kvalitetsavgift att tas ut, men ingen bokningsavgift.

Avgifter enligt tabell 5.10 är från och med 2022-12-11 temporärt noll (o) kr under Tågplan 2023.

5.7 Verksamhetsstyrning med kvalitetsavgifter

Trafikverket tillämpar verksamhetsstyrning med kvalitetsavgifter i enlighet med 7 kap. 28 § i järnvägsmarknadslagen (2022:365). Syftet med kvalitetsavgifter är att förebygga driftstörningarna i järnvägssystemet. Kvalitetsavgifterna ska vara utformade så att både infrastrukturförvaltaren och den som använder infrastrukturen vidtar skäligen åtgärder för att förebygga driftstörningar, enligt 7 kap. 30 § i järnvägsmarknadslagen.

5.7.1 Kvalitetsavgifter

Avgiften baseras på merförseningar och ändring som medför minskat kapacitetsbehov eller inställda tåg jämfört med körplanen. Avgiften för merförseningar och ändringar eller inställda tåg bestäms utifrån en orsakskod. Trafikverket sammanställer först avvikelserna utifrån orsakskod och merförsening på utförd trafik respektive ändrade eller inställda tåg, och beräknar därefter det totala utfallet. Med utgångspunkt från Trafikverkets sammanställningar betalas kvalitetsavgifter för merförseningar (dubbel- och enkelriktad modell) och ändrade eller inställda tåg (dubbelriktad modell) månatligen.

I de dubbelriktade modellerna betalar såväl Trafikverket som järnvägsföretagen och trafikorganisatorerna kvalitetsavgifter. I den enkelriktade modellen betalar bara Trafikverket kvalitetsavgifter.

I bilaga 5 B framgår orsakskoder för kvalitetsavgifter för merförseningar och ändrade eller inställda tåg.

5.7.1.1 Kvalitetsavgift för merförseningar, dubbelriktad modell

Kvalitetsavgifter gäller vid merförsening för persontrafik, godstrafik och tjänstetåg med följande orsakskoder:

Orsakskod	Avgift
Driftledning, Infrastruktur, "Ej rapporterat"	75 kr per merförseningsminut
Järnvägsföretag	75 kr per merförseningsminut

Tabell 5.11

Koderna i gruppen JIA är temporärt avgiftsbefriade under perioden 2022-12-11 till och med 2023-12-09. Övriga J-koder är fortsatt avgiftsbelagda.

5.7.1.2 Kvalitetsavgift för merförseningar, enkelriktad modell

Trafikverket betalar som ett komplement till modellen i övrigt (se ovan) en kvalitetsavgift vid större avvikelser för persontrafik och godstrafik med orsakskod driftledning och infrastruktur:

Tidsperiod	Resande- och godståg
30–59 merförseningsminuter	6 000 kr per tillfälle
60 merförseningsminuter eller mer	14 000 kr per tillfälle

Tabell 5.12

Kvalitetsavgiften för merförseningar baseras på antalet störningstillfällen med en merförsening inom angivna merförseningsminuter per tillfälle i utförd trafik jämfört med körplan och orsakskod.

Tjänstetåg omfattas inte av den enkelriktade modellen med kvalitetsavgifter.

5.7.1.3 Kvalitetsavgift för akut inställda tåg, dubbelriktad modell

Kvalitetsavgifter gäller för akut ändring som medför minskat kapacitetsbehov eller akut helt inställda tåg i persontrafik och godstrafik:

Orsakskoder	Avgift
Driftledning, Infrastruktur, Banarbete – Förändrat/Nyttillkommet	1 000 kr + 20 kr/tåg-km
Järnvägsföretag	500 kr + 50 % av tåglägesavgiften

Tabell 5.13

Kvalitetsavgiften för akut ändrade eller akut inställda tåg baseras på tilldelad kapacitet och orsakskod och tidpunkt för akut ändring eller akut inställelse av tåg.

Avgifter enligt tabell 5.13 är från och med 2022-12-11 temporärt noll (o) kr under Tågplan 2023.

5.7.1.4 Kvalitetsavgift för inställda tåg, enkelriktad modell

En kvalitetsavgift för ändrade tåg som medför minskat kapacitetsbehov eller helt inställda tåg, enkelriktad modell, tas ut för tilldelad tåglägeskapacitet som är ändrad eller inställd. Kvalitetsavgiften baseras på uppgifter om tilldelad kapacitet, orsak till ändring eller inställelse och registrerad tidpunkt för ändring eller inställelse. Kvalitetsavgiften tas endast ut för sådana orsaker som Trafikverket är direkt ansvarigt för och som registrerats med orsakskod Driftledning (D), Infrastruktur (I) och Banarbete- förändrat/nyttillkommet (E).

Den ändrade eller inställda kapaciteten mäts i förhållande till det avtal som tecknats mellan Trafikverket och den sökande, inklusive kapacitet som tilldelas i ad hoc-processen.

Vid ändringar eller inställelse av tilldelad kapacitet för tågläge betalas följande kvalitetsavgifter ut:

Tidsperiod	Resande- och godståg
Mellan 125 dagar och 84 dagar före planerad avgångstid vid utgångsstation	500 kr + 10 kr/km per inställt tåg
Mellan 83 dagar och 15 dagar före planerad avgångstid vid utgångsstation	750 kr + 15 kr/km per inställt tåg
Mellan 14 dagar och 24 timmar före planerad avgångstid vid utgångsstation	750 kr + 15 kr/km per inställt tåg

Tabell 5.14

Kvalitetsavgifter beräknas på det planerade tåglägets ändrade eller inställda sträcka.

Avgifter enligt tabell 5.14 är från och med 2022-12-11 temporärt noll (o) kr under Tågplan 2023.

5.7.2 Avvikelser från kompletterad fastställd tågplan och trafikeringsavtal

5.7.2.1 Merförseningar dubbelriktad modell

Med att orsaka avvikelse som resulterar i kvalitetsavgifter menas att ett tåg blir 5 minuter eller mer försenat under färd mellan två mätpunkter som följer direkt efter varandra i Trafikverkets system för verksamhetsstyrning. Med att orsaka avvikelse som resulterar i kvalitetsavgifter menas även att ett tåg blir 5 minuter eller mer försenat jämfört med körplanen i första mätpunkten.

Infrastrukturförvaltaren har ansvar för avvikelser som huvudsakligen omfattar merförseningar som orsakats av störningar i infrastrukturen eller driftledningen.

Järnvägsföretagen eller trafikorganisatörerna har ansvar för avvikelser som omfattar deras verksamhet.

Avvikelse som beror på följdorsaker och olyckor, tillbud eller yttre omständigheter belastar inte någon av parterna.

5.7.2.2 Akut inställda tåg, dubbelriktad modell

Med att orsaka avvikelse menas att ett tågläge ändras som medför en minskning av kapacitetsbehovet eller ställs in helt akut, jämfört med körplanen. Med akut menas att tågläget ställs in inom 24 timmar före planerad avgångstid vid utgångsstation.

Infrastrukturförvaltarens ansvar för avvikelser i kvalitetsavgiftsmodellen omfattar akut ändring eller akut inställda tåg som orsakats av störningar kodade som driftledning, infrastruktur och banarbeten – förändrat/nyttillkommet.

Järnvägsföretagens eller trafikorganisatörernas ansvar för avvikelser omfattar järnvägsföretagets verksamhet.

Akut ändrade eller akut inställda tåg som beror på banarbete enligt fastställd banarbetsplan, felaktig planering, följdorsaker, olyckor/yttre tillbud och externa händelser belastar inte någon av parterna.

Ideella museiföreningar som utför museitrafik ska betala den fasta delen i avgiften (500 kr) men inte den rörliga delen (50 procent av tåglägesavgiften) när bokningen är gjord i ad hoc-processen. Museitrafik som är bokad och tilldelad i årlig tågplan ska betala både den fasta och den rörliga delen av kvalitetsavgift för akut ändrade eller akut inställda tåg.

Tjänstetåg omfattas inte av den dubbelriktade modellen med kvalitetsavgifter för akut inställda tåg.

5.7.2.3 Inställda tåg, enkelriktad modell

En kvalitetsavgift för ändrade eller inställda tåg, enkelriktad modell, tas ut för tilldelad tåglägeskapacitet som är minskad eller inställd. Kvalitetsavgiften baseras på uppgifter om tilldelad kapacitet, orsak till inställelse och registrerad tidpunkt för ändringen eller inställelsen. Kvalitetsavgiften tas endast ut för sådana orsaker som Trafikverket är direkt ansvarigt för och som registrerats med orsakskod Driftledning (D), Infrastruktur (I) och Banarbete- förändrat/nyttillkommet (E).

Tjänstetåg omfattas inte av den enkelriktade modellen av kvalitetsavgifter för inställda tåg.

Museiföreningar är undantagna från kvalitetsavgift för inställda tåg som gäller inställelse av tilldelat tågläge i korttidsprocessen, eftersom de då inte belastas med tåglägesavgift. När ett tågläge som tilldelats i långtidsprocessen ställs in, ska museiföreningar dock ersättas med kvalitetsavgift för inställda tåg.

Den ändrade eller inställda kapaciteten mäts i förhållande till det avtal som tecknats mellan Trafikverket och den sökande, inklusive kapacitet som tilldelas i ad hoc-processen.

5.7.3 Rapportering av avvikelser från kompletterad fastställd tågplan och trafikeringsavtal

Trafikverket ska tillhandahålla ”ett system för att rapportera och registrera avvikelser från i tågplan och trafikeringsavtal fastställd användning av infrastrukturen samt orsakerna till sådana avvikelser” (7 kap. 7 § järnvägsmarknadslagen).

Trafikverket registrerar automatiskt alla avvikelser från tågplanen i ett stort antal mätpunkter i Trafikverkets järnvägsnät. För merförseningar som uppkommer under färd mellan två mätpunkter som följer direkt efter varandra, och som uppgår till 3 minuter eller mer, anges en orsakskod i systemet Opal⁵ senast under tredje dagen efter tågets planerade avgångsdag från utgångsstation. Huvudprinciperna för rapporteringen av orsakskoder samt orsakskoderna finns redovisade i bilaga 5 B.

Via systemet Här&Nu⁶ har järnvägsföretagen och trafikorganisatörerna tillgång till realtidsinformation om merförseningar och orsakskoder. I systemet Lupp⁷ sammanställs informationen från de övriga systemen. Trafikverket tillhandahåller rapporter med sammanställningar av avvikelser.

Järnvägsföretagen föreslår orsakskoder för inställda tåg vid ansökan om inställelse, och Trafikverket fastställer koderna i sitt planeringsverktyg för kapacitet. Orsakskoderna för inställda tåg finns redovisade i bilaga 5 B.

5.7.4 Skyldighet att betala kvalitetsavgift

5.7.4.1 Merförseningar

Den som orsakar avvikelser är skyldig att betala kvalitetsavgift för varje minuts försening, från och med den första merförseningsminuten i de fall förseningen överstiger fem minuter.

Trafikverket ska betala kvalitetsavgift när avvikelserna tilldelas någon av orsakskoderna Driftledning (D) och Infrastruktur (I) samt i de fall där någon orsakskod inte har registrerats.

Trafikverket ska dessutom betala kvalitetsavgift vid större avvikelser som Trafikverket ansvarar för, i enlighet med ovanstående stycken.

Järnvägsföretag och trafikorganisatörer ska betala kvalitetsavgifter när avvikelserna tilldelas orsakskoden Järnvägsföretag (J).

Koderna i gruppen JIA är temporärt avgiftsbefriade under perioden 2022-12-11 till och med 2023-12-09. Övriga J-koder är fortsatt avgiftsbelagda.

Skyldigheten att betala gäller inte om merförseningen i grunden är föranledd av den andra parten.

Järnvägsföretag och trafikorganisatörer kan inte ifrågasätta skyldigheten att betala kvalitetsavgift för en avvikelse om de inte begärt förnyad bedömning av orsakskod enligt avsnitt 5.7.6.

5.7.4.2 Akut inställda tåg dubbelriktad modell

Den som orsakar avvikelser enligt avsnitt 5.7.2.2 är skyldig att betala kvalitetsavgift för det planerade tåglägets ändrade eller inställda sträcka.

⁵ Opal – Trafikcentralens gemensamma verktyg för all händelserapportering.

⁶ Här&Nu – Webbapplikation som visar aktuellt tågläge. Medger viss inrapportering.

⁷ Lupp – Uppföljningssystem för statistik om punktlighet och störningar.

Trafikverket ska betala kvalitetsavgift när avvikelserna tilldelas någon av orsakskoderna Driftledning (D), Infrastruktur (I) och Banarbete – förändrat/nyttillkommet (E).

Järnvägsföretag och trafikorganisatörer ska betala kvalitetsavgifter när avvikelserna tilldelas orsakskoden Järnvägsföretag (J).

Skyldigheten att betala gäller inte om det akut ändrade eller akut inställda tåget i grunden är föranlett av den andra parten.

5.7.4.3 *Inställda tåg, enkelriktad modell*

En kvalitetsavgift för ändrade eller inställda tåg, enkelriktad modell, tas ut för tilldelad tåglägeskapacitet som är ändrad eller inställd. Kvalitetsavgiften baseras på uppgifter om tilldelad kapacitet, orsak till inställelse och registrerad tidpunkt för ändring eller inställelse. Kvalitetsavgiften tas endast ut för sådana orsaker som Trafikverket är direkt ansvarigt för och som registrerats med orsakskod Driftledning (D), Infrastruktur (I) och Banarbete-förändrat/nyttillkommet (E).

Den ändrade eller inställda kapaciteten mäts i förhållande till det avtal som tecknats mellan Trafikverket och den sökande, inklusive kapacitet som tilldelas i ad hoc-processen.

5.7.5 Undantag från verksamhetsstyrning med kvalitetsavgifter

Verksamhetsstyrning med kvalitetsavgifter tillämpas endast under normala driftförhållanden, när det finns förutsättningar för en meningsfull tillämpning. När Trafikverket finner att driftförhållandena inte längre är normala, beslutar Trafikverket att tillfälligt upphöra med tillämpningen av systemet. Trafikverket ska tillämpa möjligheten att stänga av kvalitetsavgiftsmodellen restriktivt. Trafikverket tillkännager informationen på sin webbplats. När driftförhållandena åter är normala beslutar Trafikverket att tillämpningen av modellen återupptas, efter att berörda parter beretts tillfälle att yttra sig. Parterna kan i trafikeringsavtalet komma överens om ytterligare informationsgivning.

Kvalitetsavgift betalas inte för avvikelser från det användande av infrastrukturen som är fastställt i tågplan och trafikeringsavtal och som uppkommer under den tid som systemet inte tillämpas. Om tågläget har börjat användas under normala driftförhållanden, ska kvalitetsavgift betalas för all merförsening.

Trafikverket beslutar om att tillfälligt upphöra med tillämpningen av kvalitetsavgiftssystemet om omständigheterna har störningseffekter på trafiken på nationell nivå. Trafikverkets bedömning baseras på följande tre förhållanden:

- storleken på förseningarna i järnvägstrafiken
- den bild av uppkomna störningar som Trafikverkets driftnivåer indikerar
- den kännedom Trafikverket har om yttre förhållanden som har en avgörande betydelse för möjligheterna att bedriva järnvägstrafik.

Trafikverket gör en helhetsbedömning med avseende på dessa tre förhållanden, vilket inte utesluter att tillämpningen av systemet upphör på grund av den rådande situationen i endast ett av dessa förhållanden, om störningseffekten påverkar trafiken på nationell nivå.

5.7.6 Begäran om förnyad bedömning av Trafikverkets orsakskodning

5.7.6.1 Merförseningar

Järnvägsföretag och trafikorganisatörer (i avsnitt 5.7.6 benämnda avtalspart) kan skicka en skriftlig begäran om förnyad bedömning av orsakskod (i fortsättningen kallad BONO) till Trafikverket, om de anser att Trafikverket angett felaktig orsakskod för en merförsening. Det gäller under förutsättningen att den enskilda merförseningen är 5 minuter eller mer. BONO ska ske enligt det tillvägagångssätt som beskrivs på www.trafikverket.se. BONO ska vara fullständigt ifylld, innehålla förslag på ny orsakskod på minst nivå 2, inkluderat en adekvat motivering till kodändring som speglar den föreslagna koden. Ansökan kan inte kompletteras i efterhand.

Trafikverkets avtalspart kan bifoga underlag till BONO för att styrka det förslag på ny orsakskod som läggs fram.

BONO måste vara Trafikverket tillhanda senast under den sjätte kalenderdagen efter tågets planerade avgångsdag från utgångsstation. Trafikverket ska redovisa sitt slutliga ställningstagande senast under den nionde kalenderdagen efter tågets planerade avgångsdag från utgångsstation.

Om BONO har resulterat i en ny orsakskod, det vill säga varken den kod som Trafikverket fastställt eller den kod som avtalsparten föreslagit, och om det råder fortsatt oenighet om fastställd orsakskod, kan de avtalsparter som berörs av kodändringen skicka en skriftlig begäran om ytterligare förnyad bedömning av orsakskod (i fortsättningen kallad BONO+) till Trafikverket. BONO+ ska ske enligt det tillvägagångssätt som beskrivs på <https://www.trafikverket.se>. BONO+ ska vara fullständigt ifylld, innehålla förslag på ny orsakskod på minst nivå 2, inkluderat en adekvat motivering till kodändring som speglar den föreslagna koden. Ansökan kan inte kompletteras i efterhand. Trafikverkets avtalspart kan bifoga underlag till BONO+ för att styrka det förslag på ny orsakskod som läggs fram.

Om det är möjligt för avtalsparten att använda BONO+ efter avslutad BONO måste denna möjlighet utnyttjas innan eventuell tvistlösning initieras.

BONO+ måste vara Trafikverket till handa senast under den tolfte kalenderdagen efter tågets planerade avgångsdag från utgångsstation. Trafikverket ska redovisa sitt slutliga ställningstagande senast under den 15:e kalenderdagen efter tågets planerade avgångsdag från utgångsstation.

Råder det fortsatt oenighet om orsakskodningen har Trafikverkets avtalspart möjlighet att initiera tvistlösning, se avsnitt 5.7.6.3.

För orsakskoden *Ytterligare utredning krävs (YUK)* ska avtalsparten förutom information som är obligatorisk för BONO och BONO+, även bilägga sin tillgängliga information om ärendet samt bistå och medverka i utredningen av den faktiska orsaken till händelsen.

Processen beskrivs nedan:

Kalenderdag	Processteg	Händelse/aktivitet
0	Tågläge påbörjas	Tåg trafikerar järnvägsnätet enligt tilldelat tågläge.

Järnvägsnätsbeskrivning 2023

Kalenderdag	Processteg	Händelse/aktivitet
0–3	Orsakskodning	Händelse som orsakar merförsening (≥ 3 minuter) inträffar. Operativ personal på trafikcentralerna rapporterar initial orsakskod. Trafikverket granskar alla inrapporterade orsakskoder, och gör eventuella justeringar.
4–6	Begäran om BONO	Trafikverkets avtalspart kan granska orsakskoden i systemet ”Här och Nu” och därefter begära en förnyad bedömning av orsakskoden (BONO).
7–9	Behandling av BONO	Trafikverket utreder en eventuell BONO och beslutar om bifall eller avslag, vilket ligger till grund för kommande fakturering och uppföljning. Trafikverkets avtalspart kan granska fastställd orsakskod i tillsänt beslut. Om parterna är överens om orsakskod läses den kalenderdag nio. Om parterna inte är överens om orsakskoden efter att BONO har genomförts finns det möjlighet för berörda avtalsparter att ta ärendet vidare till antingen BONO+ eller tvistlösning.
10–12	Begäran om BONO+	Om BONO har resulterat i en ny orsakskod och det råder fortsatt oenighet om fastställd orsakskod ges berörda avtalsparter möjlighet att begära ytterligare en förnyad bedömning av orsakskoden (BONO+).
10–12	Begäran om Tvistlösning	Om det råder fortsatt oenighet om fastställd orsakskod efter BONO, och BONO+ inte är tillämplig, har Trafikverkets avtalspart möjlighet att initiera tvistlösning. Begäran om tvistlösning efter BONO ska ha inkommit till Trafikverket senast under den tolfte kalenderdagen efter tågets planerade avgångsdag från utgångsstation, se avsnitt 5.7.6.3.
13–15	Behandling av BONO+	Trafikverket utreder en eventuell BONO+ och beslutar om bifall eller avslag. Beslutet ligger till grund för uppföljning samt eventuell justering av fakturerade kvalitetsavgifter i de fall det inte lyfts till tvistlösning. Trafikverkets avtalspart kan granska fastställd orsakskod i tillsänt beslut. Om parterna är överens om orsakskoden fastställs den kalenderdag 15 efter tågets planerade avgångsdag från utgångsstation. Om parterna fortsatt inte är överens om orsakskod efter att BONO+ har genomförts finns det möjlighet för berörda avtalsparter att ta ärendet vidare till tvistlösning.
16–18	Begäran om Tvistlösning	Begäran om tvistlösning efter BONO+ ska ha inkommit till Trafikverket senast under den 18:e kalenderdagen efter tågets planerade avgångsdag från utgångsstation, se avsnitt 5.7.6.3.

Tabell 5.15

BONO och BONO+ ska skickas in via e-tjänst eller aktuell blankett som finns på www.trafikverket.se.

I bilaga 1 A, avsnitt 8.1, anges vart BONO och BONO+ ska skickas.

5.7.6.2 *Inställda tåg*

Trafikverkets avtalspart kan skicka in en skriftlig begäran om förnyad bedömning av inställelseorsakskod (i fortsättningen kallad BRIO) till Trafikverket, om parten anser att Trafikverket angett felaktig orsakskod för ändring eller inställda tåg. BRIO ska utföras enligt det tillvägagångssätt som beskrivs på www.trafikverket.se.

Begäran ska vara fullständigt ifylld, innehålla förslag på ny orsakskod och en adekvat motivering till kodändring som speglar den föreslagna koden. Ansökan kan inte kompletteras i efterhand. Trafikverkets avtalspart kan bifoga underlag till BRIO för att styrka det förslag på ny orsakskod som läggs fram.

En begäran som avser orsakskod för inställda tåg ska vara Trafikverket tillhanda senast under kalenderdag 60 från tågets planerade avgångsdag från utgångsstation.

BRIO ska skickas in via e-tjänst eller blankett som finns på www.trafikverket.se.

I bilaga 1 A, avsnitt 8.2, anges vart BRIO ska skickas.

5.7.6.3 *Tvistlösning*

Trafikverkets avtalspart har möjlighet att initiera tvistlösning om det råder fortsatt oenighet om Trafikverkets orsakskodning efter att BONO, BONO+ eller BRIO har avslutats.

Tvistlösningsfunktionen fattar samtliga beslut i tvistlösningsprocessen.

Kontaktpersoner för begäran om tvistlösning orsakskod kommer att finnas angivna i bilaga a (kontaktbilaga) till TRAV.

Begäran om tvistlösning efter avslutad BONO ska ha inkommit till Trafikverket senast under den tolfte kalenderdagen efter tågets planerade avgångsdag från utgångsstation.

Begäran om tvistlösning efter avslutad BONO+ ska ha inkommit till Trafikverket senast under den 18:e kalenderdagen efter tågets planerade avgångsdag från utgångsstation.

Begäran om tvistlösning efter avslutad BRIO ska ha inkommit till Trafikverket senast under kalenderdag 30 efter den kalenderdag då beslut i BRIO-ärendet fattades.

Tvistlösningen startar så snart som begäran om tvistlösning är Trafikverket tillhanda.

Trafikverkets avtalspart kan bifoga underlag till ansökan om tvistlösning för att styrka sin begäran. På grund av den begränsade handläggningstid som finns för tvistlösning förväntas att omfattande underlag antingen sammanfattas eller att det i underlaget preciseras vad som är relevant för den aktuella tvisten.

Tvistlösningsfunktionen fattar beslut utifrån tillgänglig information och genomförd utredning.

Beslut i ärendet meddelas parterna senast tio arbetsdagar efter att tvistlösningen startat.

Processen för tvistlösning beskrivs schematiskt nedan:

Arbetsdag	Händelse/aktivitet
1	Begäran om tvistlösning inkommer från avtalspart och registreras. Tvistlösning startar. Trafikverkets avtalspart bifogar eventuellt nytt underlag till begäran om tvistlösning.

Arbetsdag	Händelse/aktivitet
2–10	Den aktuella tvisten utreds. Beslut i ärendet meddelas parterna senast tio arbetsdagar efter att tvistlösningen startat. Beslutet ligger till grund för eventuell justering av fakturerade kvalitetsavgifter samt för uppföljning.

Tabell 5.16

Begäran om tvistlösning avseende Trafikverkets orsakskodning ska skickas in via e-tjänst eller aktuell blankett som finns på Trafikverkets webbplats, www.trafikverket.se.

I bilaga 1 A, avsnitt 8.3, anges vart begäran om tvistlösning ska skickas.

5.8 Förändringar av avgifter

Avgifterna gäller som huvudregel under hela tågplanen och eventuella förändringar görs med minst tre månaders framförhållning. Nedan ges information om beslutade eller planerade ändringar som påverkar avgiftssättningen från JNB 2024 och framåt.

Under första halvåret 2022 ändrades de förutsättningar som ligger till grund för Trafikverkets avgiftsuttag. Järnvägslagen (2004:519) upphörde gälla och en ny järnvägslagstiftning trädde ikraft, regeringen fastställde den nya nationella transportplan för 2022-2033 och Transportstyrelsen fattade beslut gällande anpassningstakten av spåravgiften. I detta avsnitt beskrivs hur dessa nya förutsättningar kommer eller kan komma att påverka Trafikverkets banavgifter.

Anpassning till marginalkostnaden 2025

Trafikverket har under ett antal år höjt tåglägesavgift bas och spåravgiften med målet att dessa avgiftskomponenter ska spegla de kostnader som uppstår som en direkt följd av tågtrafiken. Spåravgiften för godstrafiken har höjts successivt med tio procent per år, vilket var beräknat att fortsätta till och med Tågplan 2028. Transportstyrelsen har förelagt Trafikverket att göra de sista anpassningarna redan till Tågplan 2025 vilket innebär att Trafikverket behöver frångå den tidigare kommunicerade tidsplanen och anpassa spåravgiften för godstrafiken till marginalkostnadsnivå (0,152 kronor per tonkilometer i prisnivå 2016) redan i JNB 2025. Differentiering efter medelaxellast kvarstår.

Nya intäktsmål i den nationella planen för transportinfrastruktur

Banavgifterna inom minimipaketet av tillträdestjänster ska generera årliga intäkter enligt gällande nationella plan för transportinfrastruktur. Regeringen fastställde i juni 2022 en ny nationell plan för perioden 2022–2033. Planen lägger fast att Trafikverket under tolvårsperioden ska generera 26,9 miljarder kronor (prisnivå 2021) med banavgifter och avgifter för tjänster. För att uppnå intäktsmålen planerar Trafikverket att under kommande år ta ut särskilda avgifter endast i den mån det behövs. Med nuvarande trafikprognoser räknar Trafikverket med att kunna sänka särskilda avgifter under kommande år.

Arbetsfordon i nya järnvägsmarknadslagen

I juni 2022 trädde järnvägsmarknadslagen (2022:365) i kraft och ersätter därmed järnvägslagen (2004:519). I järnvägsmarknadslagens definition av tågläge har man ersatt begreppet järnvägsfordon och talar istället om tåg. Enligt vad som uttalas i förarbetena överensstämmer definitionen i sak med SERA-direktivet. Något särskilt undantag för arbetsfordon görs inte längre i definitionen. Trafikverket utreder om ändringen får några

konsekvenser för arbetsfordon avseende bland annat olika typer av avgifter. Om beslut tas att en sådan förändring ska ske kommer Trafikverket verka för en rimlig övergångstid.

5.9 Fakturering och betalning

Samtliga avgifter ska betalas mot faktura från Trafikverket. Betalningsansvarig är det företag som tecknar avtal om tilldelad tjänst. Avgifterna ska betalas månatligen.

Avgifter ska betalas mot faktura som baseras på lämnade uppgifter och underlag samt underlag från Trafikverket. Om den sökande inte inkommer till Trafikverket med nämnda uppgifter inom angiven frist i järnvägsnätsbeskrivningen har Trafikverket rätt att utställa faktura på grundval av tilldelade tjänster.

Schablonfakturering

Av tekniska skäl måste dock avgifterna för vissa tjänster under åtminstone del av Tågplan 2023 bestämmas enligt schablon.

Schablonberäkning kommer att tillämpas åtminstone del av Tågplan 2023 eller i vart fall periodvis för följande avgifter:

- Avgift för minimipaketet av tillträdestjänster (tågläge), avsnitt 5.3.6
- Avgift för tillträde till lastplats, avsnitt 7.3.3.4
- Avgift för tillträde till rangerbangård, avsnitt 7.3.4.4
- Avgift för spår för uppställning och långtidsuppställning, avsnitt 7.3.5.4
- Avgift för tillgång till bromsprovanläggning i Göteborg Skandiahallen, spår 31-35, avsnitt 7.3.7.4
- Avgift för anslutning till el vid uppställning av järnvägsfordon, avsnitt 7.3.11.4

Schablonfakturering ska inte leda till vare sig över- eller underfakturering, och kan göras med olika belopp per månad. Trafikverket kan även komma att ändra schablonen i syfte att debiteringen i möjligaste mån ska motsvara verkligt utfall. Om järnvägsföretag upptäcker över- eller under-fakturering, eller risk för detta, ska järnvägsföretaget kontakta Trafikverket för diskussion om justering av schablonbeloppen. För kontaktuppgifter, se bilaga 1 A, avsnitt 7.2.

Slutreglering med avtalspart beräknas kunna ske under sista kvartalet 2023.

Retroaktiv fakturering

Av tekniska skäl kommer Trafikverket under delar av Tågplan 2023 att fakturera avgifter för avbokade, inställda, akut inställda och merförsenade tåg retroaktivt. Den retroaktiva faktureringen beräknas kunna ske under sista kvartalet 2023.

Följande avgifter sätts temporärt till noll (0) kr till dess att Trafikverket har korrekt data:

- Bokningsavgift, avsnitt 5.6.1
- Kvalitetsavgift för akut inställda tåg, dubbelriktad modell, avsnitt 5.7.1.3
- Kvalitetsavgift för inställda tåg, enkelriktad modell, avsnitt 5.7.1.4

Under perioden då dessa tre avgifter är noll (0) kr kommer de inte att faktureras, ej heller retroaktivt.

BRIO-processen kommer att tillämpas från och med när Trafikverket har data gällande orsakskoder för avbokade, inställda och akut inställda tåg samt att avgifterna är aktiverade.

Kvalitetsavgifter för merförseningar, dubbelriktad modell, avsnitt 5.7.1.1 och Kvalitetsavgifter för merförseningar, enkelriktad modell, avsnitt 5.7.1.2 faktureras retroaktivt utifrån verkligt utfall för hela Tågplan 2023. Fakturering beräknas kunna ske under sista kvartalet 2023.

Regler och krav

Fakturor ska betalas senast 30 dagar från fakturadatum, annars påförs dröjsmålsränta enligt räntelagen. Fakturaunderlag kan komma att tillhandahållas i elektronisk form.

Järnvägsföretagen eller trafikorganisatörerna svarar själva för utskrift av elektroniskt underlag på papper, eller konvertering av underlag till den form som de själva önskar.

Den som ifrågasätter någon del av en faktura ska ändå före fakturans förfallodatum betala resten av fakturan och inkomma med en förklaring av vad det är som ifrågasätts, för att undvika dröjsmålsränta.

För att minimera kreditriskerna förbehåller sig Trafikverket rätten att i vissa fall begära en ekonomisk garanti. Den sökande kan uppfylla kravet antingen genom förskottsbetalning eller genom ett kontraktsarrangemang där ett finansinstitut, exempelvis en bank, åtar sig att säkerställa att sådana betalningar betalas när skulden förfaller. Krav på ekonomisk garanti kan bli aktuellt till exempel för företag som har betalningssvårigheter eller som inte skött sina betalningar till Trafikverket på ett tillfredsställande sätt. Om Trafikverket avstår från att kräva ekonomisk garanti kan Trafikverket i stället uppställa andra betalningsvillkor än 30 dagar från fakturadatum.

Om den sökande väljer att uppfylla kravet på ekonomisk garanti genom ett kontraktsarrangemang med ett finansinstitut, ska garantin träda i kraft senast tio dagar före den månad då järnvägsföretaget inleder den tågdrift vars infrastrukturavgifter den avser att täcka.

Trafikverkets avtalspart har inte rätt att innehålla betalning av avgifter och har heller inte kvittningsrätt gentemot fordringar som avser avgifter.

Trafikverket kommer inte att återbetala avgifter på grund av bestridande som är att hänföra till outnyttjad kapacitet.

Om ett järnvägsföretag eller en trafikorganisatör betalar för sent vid två eller fler tillfällen under en och samma tågplanperiod, har Trafikverket rätt att stoppa leveransen av tjänster eller häva parternas trafikeringsavtal med omedelbar verkan.

För leverantörsfakturor utställda till Trafikverket ska betalningsvillkoret vara 30 dagar, om inte annat överenskoms.

6. Operativ drift

6.1 Inledning

I detta kapitel redovisas regler vid operativ drift och regler vid störningar i planerad drift.

6.2 Regler vid operativ drift

6.2.1 Föreskrifter om elsäkerhet

Övergripande krav på elsäkerhet finns i Elsäkerhetsverkets föreskrifter ELSÄK-FS 2022:1, 2022:2 samt 2022:3. Mer information finns på elsakerhetsverket.se.

Se även bilaga 6 C – Säkerhet vid aktiviteter i spårområde.

För att minska riskerna för att obehöriga personer klättrar upp på fordon och råkar ut för elolycksfall, finns regler för hur fordon får ställas upp under en spänningsförande kontaktledning. Reglerna finns i TDOK 2014:0415 *Elsäkerhetsföreskrifter för trafikplatser*.

Överbrygning är ett problem som förekommer på järnvägsnätet. Överbrygning innebär att spårfordon med uppfälld strömavtagare leder spänning till en kontaktledningssektion där arbete pågår. (TDOK 2015:0309, se definitionen E-skydd Modul 1). För att förhindra överbrygning anordnas E-skydd och/eller A-skydd enligt TDOK 2015:0309, Modul 12 och 14.

6.2.2 Information

6.2.2.1 Information från Trafikverket till järnvägsföretag, före och under trafikutövning

Järnvägsföretag som trafikerar järnvägsnätet ska använda och följa de dokument som anges i de allmänna avtalsvillkoren och i de styrande dokumenten som redovisas i bilaga 3 B. Trafikverket ansvarar för dokumenten och för att dessa finns att tillgå på Trafikverkets webbplats.

Järnvägsföretaget ska sammanställa en linjebok med beskrivning av de linjer som ska trafikeras, med utgångspunkt från information som Trafikverket ska tillhandahålla. I linjeboken ska det finnas uppgifter om aktuella förutsättningar för trafikering. Dessa tydliggör eventuella begränsningar och vad som gäller både på linjen och vid trafikplatser. Underlag till linjeboken finns på Trafikverkets webbplats trafikverket.se/linjeboken.

6.2.2.2 Information från järnvägsföretaget till Trafikverket under trafikutövning

Järnvägsföretaget ska till Trafikverkets trafikledning meddela avvikelser som de själva förorsakar, på 3 minuter eller mer i förhållande till tågläge, samt avvikelser i användandet av andra tilldelade tjänster. I samband med sådana meddelanden ska järnvägsföretaget också lämna en prognos som visar om avvikelsen kan avhjälpas och i så fall när den kan vara avhjälpt.

6.2.3 Övriga regler

6.2.3.1 Körordersystemet

Genom körordersystemet delger Trafikverket säkerhetsorder till förare. För att få tillgång till systemet krävs trafikeringsavtal med Trafikverket.

Det finns två sätt för förare att logga in och ta ut säkerhetsorder:

- manuellt via webbsida
- via webbtjänst, dator-till-dator (gäller endast tågorder).

Följande förutsättningar gäller för användning av webbtjänst för att ta ut tågorder:

- Trafikverket ansvarar för att informationen är korrekt vid leverans.
- Trafikverket ansvarar inte för fel som uppstår i datatransport eller konvertering av meddelandet till och från järnvägsföretagens datorsystem.
- Järnvägsföretag som använder tjänsten har det juridiska och praktiska ansvaret för att
 - inhämta eventuella, nödvändiga tillstånd från Transportstyrelsen
 - förmedla order till förare i oförändrad form och med oförändrat innehåll
 - på ett säkert sätt, spara och arkivera följande uppgifter om uttagna tågorder: förarens namn, datum, tid och tågorder-id under minst ett år. Företaget ska på förfrågan förmedla denna information till Transportstyrelsen eller Trafikverket inom 24 timmar.

Instruktioner för ansökan om behörighet till körordersystemet finns på Trafikverkets webbplats: <https://bransch.trafikverket.se/tjanster/system-och-verktyg/trafik/operativ-jarnvagsdrift/korordersystem/>

Tågorder

Föraren ska ha en giltig tågorder för de sträckor som ska trafikeras. Föraren tar ut tågordern via körordersystemet. Om körordersystemet inte är tillgängligt eller om föraren av någon annan anledning saknar giltig tågorder, ska föraren anmäla detta till tågklararen för den driftplats där tåget befinner sig, för att på något annat sätt få den information som tågordern innehåller. Länk för att ta ut tågorder via operativt tågnummer:

<https://ea01.trafikverket.se/Kororder-web/tagorder>.

Reservorder

Vid ett längre driftavbrott förmedlar Trafikverkets nationella operativa ledare (NOL) att reservrutinen för körorder ska tillämpas. Reservorder finns på reservorderwebben. I de fall att reservorderwebben inte är tillgängligt har NOL möjlighet att förmedla länkar till extern lagringsplats där järnvägsföretagen har tillgång till sina reservorder. Järnvägsföretagen ansvarar för distributionen av reservorder till sin personal. Länk till reservorderwebben: <https://ea01.trafikverket.se/Kororder-web/reservorder>.

6.2.3.2 Operativ tåginformation

Inför användandet av tåglägen (se avsnitt 5.3) ska järnvägsföretag senast i samband med tågs avgång rapportera uppgifter om bland annat fordon till Trafikverket. Detta görs maskinellt via Trafikverkets Service eller Common Interface eller manuellt via en webbapplikation, och de uppgifter som ska lämnas framgår av bilaga 6 A.

I samband med trafikering används databasen även för Trafikverkets information om trafiken till järnvägsföretag eller trafikorganisatörer.

De uppgifter som ett järnvägsföretag eller en trafikorganisatör rapporterat in till Trafikverket är endast tillgängliga för Trafikverket och avtalsparten, med undantag för den

trafikinformation som är till nytta för resenärer och allmänhet. Den informationen är även tillgänglig för marknadsaktörer som utvecklar trafikinformationstjänster till resenärer och allmänhet.

6.2.3.3 *Operativt språk*

Svenska ska användas för säkerhetsrelaterad kommunikation mellan tågpersonal och Trafikverkets trafikledningspersonal. Detta gäller på hela den infrastruktur som Trafikverket förvaltar. I förväg fastställda meddelanden och blanketter tillhandahålls på svenska. Trafikverket tillhandahåller information, enligt kraven i TSD Drift och trafikledning, på svenska.

6.3 Operativa åtgärder

6.3.1 Principer

Riktlinjer för operativ trafikledning utfärdas inför varje tågplan. Kapacitetstilldelning vid oförutsedda händelser, som järnvägsolyckor eller andra skador på infrastrukturen, beslutas från fall till fall av Trafikverket. För att minimera konsekvenserna och snarast återställa kapaciteten på en skadad del av järnvägsnätet finns det särskilda rutiner för olyckshantering. De operativa ledningarna på Trafikverket ska, vid varje enskild störning, i samverkan med berörda järnvägsföretag identifiera och utarbeta optimala åtgärder i syfte att minimera konsekvenser för resenärer och godstransportörer, enligt avsnitt 8.5.1.

6.3.1.1 *Evakuering av resenärer och röjning av järnvägsfordon*

Vid störningar i järnvägstrafiken, där inte räddningstjänsten eller annan offentlig aktör är ansvarig enligt författning, ansvarar Trafikverket för att evakuering och/eller röjning inleds enligt avsnitt 8.5.1. Både Trafikverket och berört järnvägsföretag ska därefter arbeta för att evakuering och/eller röjning kan påbörjas inom följande tidsfrister:

Påbörjad evakuering:

- inom 60 minuter i storstad
- inom 120 minuter i övriga landet.

Påbörjad evakuering definieras som när första resenären måste lämna tåget oplanerat på annan plats än vid plattform.

Påbörjad röjning:

- inom 120 minuter i storstad
- inom 180 minuter i övriga landet.

Påbörjad röjning definieras som när starttillstånd ges för att påbörja spärrfärd med hjälpfordon, alternativt växling (röjning inom driftplats) till hjälpbehövande järnvägsfordon.

6.3.1.2 *Bärgning*

Vid olycka eller haveri svarar samhällets räddningstjänst för räddning och järnvägsföretaget svarar för bärgning. Järnvägsföretagen är skyldiga att före trafikstart redovisa för Trafikverket de egna tillgängliga resurserna för bärgning, eller tecknat bärgningsavtal med någon annan.

6.3.2 Operativa regler

Tåg som avgår och framförs enligt sin körplan har företräde till sitt planerade läge. Skälet är att rättidiga tåg inte ska störas av tåg som är försenade eller för tidiga i förhållande till sina körplaner. Undantag från regeln om företräde för rättidiga tåg kan göras om det finns särskilda skäl, såsom svårare trafikstörningar eller avtalade avvikelser från körplanen, eller om trafiksituationen uppenbarligen föranleder något annat. I de fall regeln skulle leda till orimliga konsekvenser för trafiken som helhet, ska den inte tillämpas. Trafikverket har alltid som mål att på smidigaste möjliga sätt undanröja trafikstörningar och återställa trafiken enligt produktionsplanen.

Om konsekvenserna av en störning skulle vara särskilt svåra för vissa tåg, kan en sökande lämna in en begäran om att dessa tåg ges företräde framför andra (rättidiga) tåg hos samma sökande. Flera sökande kan även komma överens med varandra om att vissa rättidiga tåg hos en sökande får ges lägre prioritet än enstaka, särskilt viktiga tåg hos en annan sökande. Sådana överenskommelser ska meddelas Trafikverket enligt ordinarie operativa kontaktvägar.

En begäran om förändrad, operativ prioritet ska ange vilka tåg som bedöms som särskilt störningskänsliga och motiven för detta (till exempel trafikuppgiften, anslutande transportmedel, snäva fordonsomlopp). Det måste också framgå vilka tåg den sökande är beredd att avstå prioritet för. Begäran måste sändas till Trafikverket senast i samband med ansökan om kapacitet. Detta för att begäran ska kunna beaktas när riktlinjerna för prioritering vid trafikledning tas fram.

6.3.2.1 Manövrering av signalställverket på Ånge godsbangård

En extern rangeroperatör hanterar den operativa driften av Ånge godsbangård. Rangeroperatören manövrerar signalställverket för huvudspåren på Ånge godsbangård när denne, enligt överenskommelse med Trafikverket, bemannar rangertornet med egen personal. För tågfärd sker varje enskild manöver av signalställverket på uppdrag av Trafikverkets tågtrafikledare regional vid trafikcentral Ånge. Tågtrafikledaren i Ånge begär att rangeroperatören utför åtgärd enligt instruktion TDOK 2016:0522, Säkerhetsplan för Ånge (Åg).

Säkerhetsansvaret för den operativa driften av Ånge godsbangård åligger Trafikverket. Detta förutsätter att åtgärd som avser operativ drift av Ånge godsbangård och som utförs av rangeroperatören på tågtrafikledarens begäran, utförs av personal hos rangeroperatören med rätt kompetens (tillsyningsman växling) och lokal kännedom om driftplatsen. De ska årligen genomgå Trafikverkets kostnadsfria repetitionsutbildning.

6.3.2.2 Omledning av tågfärd via annan driftplatsdel

I Trafikbestämmelser för järnväg, TTJ, TDOK 2015:0309 *Trafikbestämmelser för järnväg*, finns regler som medger en möjlighet att, i vissa fall och enligt vissa villkor, leda en tågfärd över en driftplatsdel som inte finns i tågfärdens körplan. En sådan omledning är dock endast tillåten på det platser som finns definierade i TDOK 2023:0120 *Omledning av tågfärd inom driftplats med driftplatsdelar* och under förutsättning att järnvägsföretaget lämnat sitt medgivande (bland annat utifrån genomförd kontroll av ruttkompatibilitet).

6.3.3 Störningar

Information om internationella störningar som påverkar järnvägstrafiken i Sverige sprids i gemensamma och förutbestämda forum, i vilka Trafikverket och berörda järnvägsföretag

samråder om hur en störning ska hanteras. Ett sådant exempel är det strategiska kundmötet som Trafikverket och berörda järnvägsföretag håller vid större störningar. Där tar parterna bland annat fram en handlingsplan för hur störningen ska hanteras.

Mer information om internationella störningar finns i dokumentet ”International Contingency Management Handbook” på RailNetEuropes webbplats: <https://rne.eu/tm-tpm/incident-management/>

6.3.3.1 Störningsplaner

För att minimera negativ inverkan på resenärer och godstransportköpare vid tågstörningar inom gällande driftperiod arbetar Trafikverket med fördefinierade störningsplaner för utvalda områden eller delar av banan. Störningsplaner tas fram i samverkan med berörda järnvägsföretag och trafikorganisatörer och revideras minst en gång årligen i samband med ny tågplan. Varje enskild plan beskriver vilka trafikala åtgärder som kan bli aktuella, med koppling till både resenärshantering och trafikinformation.

Järnvägsföretag och trafikorganisatörer förväntas medverka i framtagandet av störningsplaner. Vid operativa störningar inom driftperiod utgår man från dessa godkända störningsplaner i störningshanteringen.

6.3.3.2 Väder- och årstidsstyrda beredskapsplaner

För att minska årstidsrelaterade störningar arbetar Trafikverket, entreprenörer och järnvägsföretag tillsammans med förebyggande åtgärder. Dessa beskrivs i Trafikverkets väder- och årstidsstyrda beredskapsplaner. Samtliga årstidsstyrda beredskapsplaner följer en årlig kalender som innehåller bestämda veckor för förberedelser och aktivering enligt nedan.

	Vårberedskap (vecka)	Sommarberedskap (vecka)	Höstberedskap (vecka)	Vinterberedskap (vecka)
INFÖR – nationellt utkast årstidsstyrd beredskapsplan klar	5	16	29	40
<i>Årstidsstyrd beredskapsplan</i>				
• Kompletteringar från berörda parter både internt och externt	6–9	17–20	30–33	41–44
• Fastställelse beredskapsplan	10	21	34	45
UNDER – aktiveringsperiod årstidsstyrda beredskapsplaner	12–22	23–35	36–46	47–11
EFTER – nationellt utkast till uppföljningsrapport klart	23	36	47	12
Uppföljning årstidsstyrd beredskapsplan				
• Kompletteringar från berörda parter både internt och externt	24–25	37–38	48–50	13–14
• Fastställelse uppföljningsrapport	26	39	51	15

Tabell 6.1

Trafikverkets väder- och årstidsstyrda beredskapsplaner presenteras på [Trafikverkets webbplats](#).

6.3.3.3 Röjnings- och nödsituationer

Fastställd rutin för hur evakuerings- och röjningssituationer ska hanteras återfinns i bilaga 6 B, där järnvägsföretaget och Trafikverket i dialog ska hitta en lösning på problemet. Om det inte går att komma överens om detta har Trafikverket befogenhet att besluta om hur situationen ska hanteras.

När röjningen avslutats svarar järnvägsföretaget för bärgningen av egna fordon från den plats som Trafikverket anvisar. För att minimera trafikstörningar är det viktigt att detta sker så snabbt som möjligt. Om fordonen inte bärgas inom rimlig tid, bärgar Trafikverket järnvägsföretagets fordon och egendom.

Trafikverket och järnvägsföretaget kan komma överens om att bärgningen kan påbörjas innan röjningen avslutats.

Röjning vid/med skadad strömavtagare

Innan röjningen påbörjas ska järnvägsföretaget arbetsjorda sina fordon och se till att nödvändiga åtgärder vidtagits. Om järnvägsföretaget använder någon annan modell av strömavtagare eller något annat fordon, enligt bilaga 6 A, ska järnvägsföretagen lämna fotografier och övriga uppgifter till Trafikverket.

Vid röjning utför Trafikverket nedbindning eller demontering av järnvägsföretagets strömavtagare. Vid akuta situationer kan Trafikverket avlägsna strömavtagaren med de metoder som situationen kräver. Trafikverket ansvarar inte för skador på strömavtagarna, om det inte kan påvisas att Trafikverket orsakat skadan genom felaktigt agerande.

Om järnvägsföretagets fordon eller deras strömavtagarmodell inte finns i bilaga 6 A, eller i övrigt skiljer sig från de beskrivningar som ges, ska järnvägsföretaget på uppmaning av Trafikverket omgående se till att egen personal infinner sig på olycksplatsen. Denna personal ska då utföra arbetsjordning och nedbindning eller demontering av strömavtagaren.

6.3.3.4 Olyckshantering

Rutiner för hantering, anmälan och samverkan vid olyckor och tillbud till olyckor samt avvikelser som inneburit olycksrisker vid järnvägstrafik, framgår av de allmänna avtalsvillkoren i kapitel 8.

6.3.3.5 Krissituationer

Vid krissituationer och höjd beredskap har Trafikverket rätt att övergå från att vara tjänsteleverantör till att fatta myndighetsbeslut. Besluten tas utifrån samhällsnytta och samhällsfunktion. Trafikverket informerar berörda om när krissituation gäller.

De operativa kontaktvägar som gäller vid normala förhållanden ska så långt möjligt gälla även vid kris.

6.4 System för tåglägesinformation och övervakning

6.4.1 Teknisk kontroll av fordon

När fordon passerar en detektoranläggning registreras mätvärden i realtid. Hanteringen vid ett larm beskrivs i TDOK 2020:0074 *Detektorer. Hantering av larm efter konstaterade skador*.

Se även avsnitt 2.3.14 och 5.5.3.

6.4.2 Tåglägesinformation för internationella tåg

Train Information System (TIS) visar tåglägesinformation för internationella tåg. Tillgång till TIS är gratis. Ett användarkonto kan beställas via RNE TIS Support: support.tis@rne.eu . Mer information finns på RailNetEuropes webbplats <http://tis.rne.eu/>

7. Anläggningar för tjänster

7.1 Inledning

I detta kapitel beskrivs de grundläggande tjänster samt tilläggs- och extra tjänster (enligt järnvägsmarknadslagen 9 kap 1 § samt 4 §) som är kopplade till de anläggningar som Trafikverket förvaltar, i enlighet med direktiv 2012/34/EU samt förordning 2017/2177/EU. De anläggningar och tjänster som beskrivs innefattar:

- stationer för resenärer
- godsterminaler, rangerbangårdar och tågbildningsmöjligheter
- spår för uppställning
- underhållsanläggningar
- andra tekniska anläggningar
- havs- och inlandshamnsanläggningar
- undsättningshjälpmedel
- bränsledepåer och tillhandahållande av bränsle
- anslutning till el vid uppställning av järnvägsfordon.

Anläggningar för tjänster omfattar installationer, mark, byggnader och utrustning som helt eller delvis iordningställts för att medge att de tjänster som beskrivs i detta kapitel tillhandahålls.

De tjänster som är kopplade till tågläge beskrivs i kapitel 5.

7.2 Översikt av anläggningar för tjänster

Enligt EU-förordningen 2017/2177 ska tjänsteleverantörer för tjänster relaterade till transport på järnväg upprätta en anläggningsbeskrivning. Vad en anläggningsbeskrivning ska inbegripa beskrivs i förordningens artikel 4.

Enligt samma förordning ska Trafikverket tillhandahålla en sammanställning över länkar till tjänsteleverantörernas anläggningsbeskrivningar. Listan innehåller länkar till alla anläggningsbeskrivningar som Trafikverket fått från tjänsteleverantörerna.

Transportstyrelsen utövar tillsyn över anläggningsbeskrivningarna och tjänsteleverantörerna. Trafikverket tillhandahåller plats på webbplatsen trafikverket.se för länkar till anläggningsbeskrivningarna.

Trafikverket kommer att uppdatera webbsidan på trafikverket.se månadsvis, med uppgifter från dem som uppfyller kriterierna som tjänsteleverantör enligt järnvägsmarknadslagen (2022:365). För att länkarna ska publiceras ska det formulär som finns på Trafikverkets webbplats vara komplett ifyllt.

Länklistan och mer information om detta finns på trafikverket.se.

Rail Facilities Portal (RFP) är en gemensam europeisk webbportal där tjänsteleverantörer kan publicera sina anläggningsbeskrivningar. Det kostar ingenting att använda RFP, och det krävs inte heller någon användarregistrering. Mer information finns på <http://railfacilitiesportal.eu>.

7.3 Anläggningar för tjänster som förvaltas av Trafikverket

I följande avsnitt finns information om de anläggningar för tjänster som Trafikverket tillhandahåller, inklusive beskrivning av tjänster, avgifter och villkor för tillträde och tilldelning. För tillgång till andra anläggningar för tjänster än Trafikverkets, se uppgifterna under avsnitt 7.2.

7.3.1 Gemensamma bestämmelser

Informationen i detta avsnitt är gemensamma bestämmelser för samtliga tjänster i kapitel 7. Om andra bestämmelser gäller, beskrivs dessa under respektive tjänst.

Avgifter för tjänster

För information om avgifter för tjänster och avgiftsprinciper, se avsnitt 5.2.

Tilldelning av tjänster

Information om processen för ansökan och tilldelning av tjänster beskrivs i detalj i kapitel 4. För information om ansökan och tilldelning av tjänster på driftplatser samt vägledande principer vid intressekonflikter, se avsnitt 4.2.1.4.

Villkor för tillträde

För tillträde till Trafikverkets tjänster och anläggningar krävs att villkor enligt kapitel 3 uppfylls. För tekniska villkor, såsom banans bärformåga och maximal tåglängd, se avsnitt 2.3.

7.3.2 Stationer för resenärer

7.3.2.1 *Allmän information*

Nedan beskrivs de tjänster som Trafikverket tillhandahåller vid stationer för resenärer.

7.3.2.2 *Tjänster*

De grundläggande tjänster som tillhandahålls av Trafikverket på dessa trafikplatser är *spår vid plattform* och *tillgång till plattform*.

Spår vid plattform

Trafikverket tillhandahåller spår vid plattform som en del av tjänsten *tågläge* eller i form av tjänsten *spår för uppställning*. Se avsnitt 5.3.1 och 7.3.5.2.

Tillgång till plattform

Trafikverket förvaltar, på vissa platser, plattformar och i många fall plattformsförbindelser, såsom gångbroar och gångtunnlar, med varierande grad av utrustning, exempelvis väderskydd och bänkar, hissar, rulltrappor, plattformstak och allmänbelysning.

Tjänsten omfattar tillgång till plattform för resandeutbyte för resenärer. I samband med användande av tågläge för persontrafik, eller i särskilda fall tågläge för tjänstetåg, ingår tjänsten i tågläget. Se avsnitt 5.3.1 punkt 6. I andra fall söks tjänsten i samband med övrig ansökan om kapacitet för tågläge.

Tillgång till stationsbyggnader och allmänna utrymmen för resenärer

Trafikverket tillhandahåller, på vissa platser, tillträde till allmänna utrymmen för resenärer på plattformar.

7.3.2.3 *Beskrivning av anläggning*

Trafikplatser med möjlighet till resandeutbyte visas i karttjänsten och i bilaga 2 B. Mer detaljerad information, med uppgifter om bland annat höjd, möteslängder, spår med möjlighet till resandeutbyte och användbar plattformslängd, finns i bilaga 2 A, fliken Plattformar. Se även fliken Kommande infrastrukturförändringar på trafikplatser.

7.3.2.4 *Avgifter*

Spår vid plattform

Avgiften för tjänsten ingår i tjänsten *tågläge* och tjänsten *spår för uppställning*.

Tillgång till plattform

Ingen avgift tas ut för tjänsten.

7.3.2.5 *Villkor för tillträde*

Se gemensamma bestämmelser, avsnitt 7.3.1.

7.3.2.6 *Tilldelning av tjänst*

Se gemensamma bestämmelser, avsnitt 7.3.1.

7.3.3 Godsterminaler

7.3.3.1 *Allmän information*

Trafikverket förvaltar inga kombiterminaler, men har järnvägsanslutning till ett flertal. I karttjänsten presenteras dessa terminaler. Se också bilaga 2 B. Läs mer om tjänsten *spår till kombiterminal* i avsnitt 7.3.3.2. För tillgång till andra anläggningar för tjänster än Trafikverkets, se uppgifterna under avsnitt 7.2.

Trafikverket tillhandahåller ett antal lastplatser för lastning och lossning av gods. Tillgängliga lastplatser för gods på Trafikverkets anläggning presenteras i karttjänsten och i bilagorna 2 B och 7 A. Läs mer om tjänsten *tillträde till lastplats* i avsnitt 7.3.3.2.

I följande avsnitt listas de grundläggande tjänster som finns kopplade till terminaler och lastplatser. Dessa består av avgränsade områden som är anslutna till järnvägsnätet och avsedda för lastning och lossning av gods och lastbärare eller för omlastning från järnväg till andra trafikslag.

En kombiterminal är en större och mer omfattande anläggning, oftast med mer än ett lastspår samt en stor yta för uppställning. Trafikverket äger inte några kombiterminaler, utan dessa ägs av kommuner, privata aktörer och Jernhusen AB.

En lastplats är en enkel och mindre anläggning som i regel består av ett lastspår med en tillhörande lastyta. I anslutning till lastplatsen kan det förekomma en lagringsyta. Trafikverket äger ett antal lastplatser, varav cirka 60 erbjuds i tjänsten nedan. Andra ägare av lastplatser är kommuner och privata aktörer.

Trafikverkets lastplatser ska i första hand användas för lastning och lossning av timmer, sten och grus samt för övrig vagnslasttrafik. Container- och trailertrafik bör inte bedrivas på lastplatserna, utan i första hand på kombiterminaler och i hamnar.

Det kan finnas vissa begränsningar när det gäller lastplatsernas beskaffenhet, till exempel bärighet, föroreningar och nedskräpning. Vid vissa platser kan det finnas restriktioner för bullrande verksamhet.

7.3.3.2 Tjänster

De grundläggande tjänster som kan användas i samband med lastning och lossning av gods är *spår till kombiterminal* och *tillträde till lastplats*.

Spår till kombiterminal

Trafikverket förvaltar spår till kombiterminaler där andra aktörer tillhandahåller markytor, anläggningar och tjänster. För ansökan om spår för uppställning i samband med lastning och lossning på spår till dessa terminaler, se avsnitt 7.3.5. I karttjänsten presenteras dessa terminaler. Se också bilaga 2 B.

Tillträde till lastplats

Tjänsten omfattar att spår och en begränsad markyta intill spåret (upp till 12 meter, räknat från ytterkant på den närmaste rälen) tillsammans upplåts för lastning och lossning med egna hanteringsresurser. På vissa platser ingår även lastkaj. Lagring av gods är inte tillåten. Tillgängliga lastplatser för gods på Trafikverkets anläggning presenteras i karttjänsten och i bilagorna 2 B och 7 A.

Lämpliga ytor i anslutning till lastplatser kan finnas tillgängliga för arrenden med upplåtelsestider på minst 6 månader. För mer information, se [Trafikverkets webbplats](#).

Tjänsten har följande förutsättningar:

- knyts till ett ankommande eller avgående tågläge
- upplåts endast för lastning och lossning
- avtalas i perioder på upp till tolv timmar.

När lastplatsen lämnas ska den som använt tjänsten försäkra sig om att

- lastytan är tom på gods
- lastytan är skrapad och/eller sopad från rester av hanteringen
- sådant som samlats in vid städningen är bortforslat från lastplatsen
- gångbanor längs spåret är rensade från hinder
- järnvägsinfrastrukturen kan besiktas (till exempel räler, sliprar, befästningar och skarvar), vilket innebär att anläggningen ska vara rensad från skräp.

Trafikverket röjer snö från spår, växlar och övergångar. Om spårgående fordon används, kan snön komma att läggas upp i zonen mellan spåret och lastytan. Den som använder tjänsten ansvarar för snöröjning och sandning på lastytan, och i vissa fall även på tillfartsvägar till lastytan. Snö som röjts undan ska läggas upp på en plats som passar för ändamålet.

Den som använder tjänsten är skyldig att delta i den samordning som Trafikverket enligt arbetsmiljölagen anordnar. Detta kan också ge dem som använder lastplatsen möjlighet att samordna de entreprenörer som de anlitar för exempelvis snöröjning.

I tjänsten tillträde till lastplats ingår tillgång till

1. de spår som avtalats på lastplatsen

Här avses rätten att använda tilldelade spår för uppställning av fordon i samband med lastning och/eller lossning av järnvägsvagnar. Detta ska ske enligt de villkor som fastställts i tågplanen, trafikeringsavtal, tillstånd och licenser samt enligt föreskrifter.

2. **lastyta**

Lastytan närmast intill lastspåret får användas. Lastytan kan bestå av en lastkaj eller en markyta. Användandet ska ske enligt fastställda villkor.

3. **trafikledning**

Trafikverkets trafikledning på sidospår sker i enlighet med gällande trafikbestämmelser för järnväg. De aktörer som verkar på platsen svarar för samråd mellan de trafikverksamheter som pågår.

4. **trafikinformation till sökande och trafikoperatörer**

Detta omfattar information i anslutning till, under och efter användandet av tjänsten. Trafikinformationen omfattar trafikhändelser, information om eventuella åtgärder för återställande av bana och trafik samt prognoser för detta. Se även avsnitt 5.3.1, punkt 4.

Trafikverket erbjuder även tjänsten *spår för uppställning* (utan lastyta), se avsnitt 7.3.5.

För mer information om lastplatser samt villkor för användande av dessa, kontakta Trafikverket, se bilaga 1 A.

7.3.3.3 *Beskrivning av anläggning*

Mer detaljerad information, med uppgifter om bland annat namn på trafikplats, typ av lastplats och tekniska egenskaper såsom spårlängd, finns i bilaga 7 A. I bilaga 2 B, fliken Platsdata, listas även trafikplatser med lastplats och kombiterminal. Karttjänsten visar övergripande placeringen av lastplatser och kombiterminaler med järnvägsanslutning.

7.3.3.4 *Avgifter*

Tjänst	Avgift
Tillträde till lastplats	8 kr per påbörjad timme och påbörjat hundratal meter spår

Tabell 7.1

Avgiften grundas på tilldelad, ej avbokad tjänst.

Avgiften enligt tabell 7.1 är från och med 2022-12-11 temporärt noll (0) kr under Tågplan 2023.

7.3.3.5 *Villkor för tillträde*

Se gemensamma bestämmelser, avsnitt 7.3.1.

7.3.3.6 *Tilldelning av tjänst*

Se gemensamma bestämmelser, avsnitt 7.3.1.

7.3.4 **Rangerbangårdar och tågbildningsmöjligheter**

7.3.4.1 *Allmän information*

Det finns två typer av bangårdar: rangerbangårdar och övriga bangårdar. Nedan följer en kort beskrivning av vilka förutsättningar som gäller för dessa två typer:

Rangerbangårdar definieras utifrån följande funktioner:

- utdragsspår
- växlingsautomatik
- vall med infarts- och/eller utfartsgrupp

- riktningsspår.

Rangerbangårdar delas in kategori 1 och 2 enligt följande:

- rangerbangård kategori 1 med rangerbromssystem: Borlänge rangerbangård, Gävle godsbangård, Hallsbergs rangerbangård, Helsingborgs godsbangård, Malmö godsbangård, Sundsvalls rangerbangård, Sävenäs rangerbangård och Ånge godsbangård; se karttjänsten.
- rangerbangård kategori 2 utan rangerbromssystem: Jönköpings godsbangård, och Västerås västra (gäller ej från och med 2023-10-30); se karttjänsten.

Övriga bangårdar

Övriga bangårdar finns på driftplatser och definieras utifrån att följande två punkter uppfylls:

- 1 växel eller fler
- 1 spår eller fler.

Tågbildningstjänster

Med tågbildningstjänster avses rangering, växling och andra tillhörande tjänster för att planera och koordinera fordonsrörelser samt upplösa och bilda tåg. Trafikverket erbjuder ingen tjänst för rangering, utan hänvisar till andra tjänsteleverantörer. Se avsnitt 7.3.4.6.

7.3.4.2 Tjänster

De grundläggande tjänster som tillhandahålls av Trafikverket på dessa trafikplatser är *tillträde till rangerbangård och spår eller spår område för tågbildning*.

Tillträde till rangerbangård

En rangerbangård är en anläggning som är byggd för att upplösa, sortera och bilda godståg. Rangerbangårdarna och de sidospår som tillhör respektive anläggning framgår av avsnitt 7.3.4.3. Tjänsten omfattar tillträde till spår och tillgång till anläggningar inom en rangerbangård. Tjänsten knyts till ett ankommande tågläge och tilldelas av Trafikverket i dialog med den sökande.

I tjänsten ingår tillgång till

- 1. de sidospår, växlar och rangerspecifika anläggningar som finns på rangerbangården**
Här avses rätten att använda tjänsten enligt de villkor som fastställts i tågplanen, trafikeringsavtal, tillstånd och licenser samt enligt föreskrifter. På vissa rangerbangårdar kan inskränkningar förekomma.
- 2. kontaktledning och el via värmepost**
Här avses rätten att använda Trafikverkets kontaktledning på elektrifierade rangerbangårdar. Dessutom ingår rätten att ansluta till el via värmepost.
- 3. trafikledning**
Här ingår även rätten att, där så är möjligt, ta del av operativ information via Trafikverkets trafikstyrnings- och kommunikationssystem. De aktörer som verkar på platsen svarar för samråd mellan de trafikverksamheter som pågår.
- 4. trafikinformation till sökande och trafikoperatörer**
Detta omfattar information i anslutning till, under och efter användandet av tjänsten. Trafikinformationen omfattar trafikhändelser, information om eventuella

åtgärder för återställande av anläggningar samt prognoser för detta. Se även avsnitt 5.3.1 punkt 4.

Spår eller spårområde för tågbildning

Denna tjänst är avsedd att tillhandahållas på trafikplatser där Trafikverket ser behov av att detaljplanera fordonsrörelser, på spår som inte tillhör de rangerbangårdar som redovisas i avsnitt 7.3.4.1.

Tjänsten består av rätten att under en angiven tidsperiod utföra fordonsrörelser inom en driftplats eller driftplatsdel. Tjänsten är tillgänglig bara för den som också har, eller ansöker om, *spår för uppställning* och då endast för förflyttning av fordon på och mellan dessa spår.

På grund av att Trafikverket saknar planeringsstöd som gör det möjligt att tilldela infrastrukturen så detaljerat, tillhandahålls inte tjänsten under Tågplan 2023. Det innebär att iordningställande av tåg och förflyttning av fordon kan ske i det operativa läget, genom att exempelvis begära de växlingsvägar som behövs för rörelsen. På så sätt kan förflyttning ske utanför den signal som avgränsar de spår som tilldelats för *spår för uppställning*.

I tjänsten tågbildning ingår tillgång till

1. **de spår och växlar som behövs för uppgiften**
Här avses rätten att använda tjänsten enligt de villkor som fastställts i tågplanen, trafikeringsavtal, tillstånd och licenser samt enligt föreskrifter.
2. **kontaktledning**
Här avses rätten att använda Trafikverkets kontaktledning på elektrifierade driftplatser.
3. **trafikledning**
Trafikverkets trafikledning på sidospår sker i enlighet med gällande trafikbestämmelser för järnväg. De aktörer som verkar på platsen svarar för samråd mellan de trafikverksamheter som pågår. I trafikledning ingår även rätten att, där så är möjligt, ta del av operativ information via Trafikverkets trafikstyrnings- och kommunikationssystem.
4. **trafikinformation till sökande och trafikoperatörer**
Detta omfattar information i anslutning till, under och efter användandet av tjänsten. Trafikinformationen omfattar trafikhändelser, information om eventuella åtgärder för återställande av bana och trafik samt prognoser för detta. Se även avsnitt 5.3.1 punkt 4.

7.3.4.3 Beskrivning av anläggning

Nedan listas de rangerbangårdar i kategori 1 och 2 där Trafikverket tillhandahåller *tillträde till rangerbangård*.

Rangerbangård	Trafikplats-signatur	Spår som ingår i tjänsten tillträde till rangerbangård	Förhöjd säkerhet	Bromsprovnings-anläggning
Borlänge rangerbangård	Blg	10–31	Ja	
Gävle godsbangård	Gäb	102–119	Ja	
Hallsbergs rangerbangård	Hrbg	11–18, 21–28, 31–38, 41–48, 201–211, 301–309	Ja	Spår 11–48, 201–212
Helsingborgs godsbangård	Hbgb	11g–35g, 73g–82g	Ja	

Rangerbangård	Trafikplats-signatur	Spår som ingår i tjänsten tillträde till rangerbangård	Förhöjd säkerhet	Bromsprovning-anläggning
Jönköpings godsbangård	Jögb	1–12, 40–42		
Malmö godsbangård	Mgb	14–39	Ja	
Sundsvalls rangerbangård	Suc	5–7, 10–14		
Sävenäs rangerbangård	Sär	101–110, 1–34	Ja	Spår 1–30
Västerås västra*	Våv	5–14, 201–204		
Ånge godsbangård	Åggb	11–31, 102–106		

Tabell 7.2

*Tjänsten tillträde till rangerbangård kommer ej att erbjudas på Västerås västra från och med 2023-10-30.

7.3.4.4 Avgifter

Tjänst	Avgift
Tillträde till rangerbangård	70 kr per ankommande fordonssätt

Tabell 7.3

Avgiften tas ut för tilldelad, ej avbokad tjänst.

Avgiften enligt tabell 7.3 är från och med 2022-12-11 temporärt noll (0) kr under Tågplan 2023.

Spår eller spårområde för tågbildning

Ingen avgift tas ut för tjänsten.

Tågbildningstjänster på trafikplats Hagalund

Information om avgifter lämnas av SJ AB Depåproduktion . Se avsnitt 7.3.4.6. och bilaga 1 A.

7.3.4.5 Villkor för tillträde

Se gemensamma bestämmelser, avsnitt 7.3.1.

Samtliga rangerbangårdar har fastställd nödlägesplan där vissa har en förhöjd säkerhetsnivå, som även omfattar områdesskydd. För bangårdar med fastställd nödlägesplan finns krav på genomgången nödlägesutbildning. För mer information om utbildning, kontakta Trafikverket, se bilaga 1 A. Vilka bangårdar som har nödlägesplan samt mer information om nödlägesplaner finns på [Trafikverkets webbplats](#). Skriv nödlägesplan i rutan *Dokumenttitel*.

För att använda Trafikverkets rangerspecifika anläggningar finns det krav på kompetens och relevant utbildning. För mer information, kontakta Trafikverket, se bilaga 1 A.

7.3.4.6 Tilldelning av tjänst

Se gemensamma bestämmelser, avsnitt 7.3.1.

Ansökan om tillträde till rangerbangård

I ansökan om *tillträde till rangerbangård* (avsnitt 7.3.4.1.) ska det framgå hur tjänsten *rangering* ska bedrivas och av vem. Informationen om detta ska lämnas till Trafikverket via e-post i samband med ansökan, se bilaga 1 A.

På rangerbangårdar med flera intressenter för Trafikverket en löpande dialog med parterna, såväl under tågplaneprocessen som under tågplaneperioden. Det görs för att säkerställa att verksamheten kan bedrivas enligt de intentioner som låg till grund för tilldelningen.

Intressenterna ska agera för att gemensamt finna de lämpligaste rutinerna vid rangerbangårdarna, till exempel genom att köpa tjänster av varandra eller finna en gemensam tjänsteleverantör för utförandet av tjänsten rangering.

Tågbildningstjänster på trafikplats Hagalund

Tågbildningstjänster i form av operativ spår- och banarbetsplanering inom trafikplats Hagalund, tillhandahålls dagligen mellan 5.00-23.00. Tjänsterna tillhandahålls av SJ AB Depåproduktion på uppdrag från Trafikverket. Varje part som nyttjar tågbildningstjänsten i Hagalund måste ingå avtal med SJ AB avseende tågbildningstjänsten. Kontaktuppgifter avseende ytterligare information och tecknande av avtal om tjänsten, se kontaktuppgifter i bilaga 1 A. Vid behov av tågbildningstjänster på andra tider än mellan 5.00-23.00 se bilaga 1 A.

7.3.5 Spår för uppställning

7.3.5.1 Allmän information

Trafikverket tillhandahåller spår för uppställning. För *anslutning till el vid uppställning av järnvägsfordon*, se avsnitt 7.3.11. Om uppställningen omfattar lastning eller lossning på en lastplats där tjänsten *tillträde till lastplats* (avsnitt 7.3.3.2) erbjuds, ska den tjänsten sökas.

7.3.5.2 Tjänster

Trafikverket tillhandahåller de grundläggande tjänsterna *spår för uppställning* samt *spår för långtidsuppställning*.

Spår för uppställning

Tjänsten erbjuder möjlighet till omloppsnära uppställning av fordon som fastställs i tågplanen. En ansökan om *spår för uppställning* krävs vid all uppställning av fordon.

I tjänsten uppställning ingår tillgång till

- 1. de spår som avtalats för uppställningen**

Här avses rätten att använda tilldelade spår enligt de villkor som fastställts i tågplanen, trafikeringsavtal, tillstånd och licenser samt enligt föreskrifter.

- 2. trafikledning**

Trafikverkets trafikledning på sidospår sker i enlighet med gällande trafikbestämmelser för järnväg. De aktörer som verkar på platsen svarar för samråd mellan de trafikverksamheter som pågår.

- 3. trafikinformation till sökande och trafikoperatörer**

Detta omfattar information i anslutning till, under och efter användandet av tjänsten. Trafikinformationen omfattar trafikhändelser, information om eventuella åtgärder för återställande av bana och trafik samt prognoser för detta. Se även avsnitt 5.3.1 punkt 4.

För uppehåll inom tjänsten *tågläge*, se avsnitt 5.3.

Spår för långtidsuppställning

Tjänsten omfattar långtidsuppställning av fordon på spår med låg underhållsnivå, det vill säga sidospår utöver vad som presenteras i bilaga 7 A. Dessa spår kan tas i bruk endast efter en i förhand överenskommen tidsfrist. Tidsfristen behövs för att Trafikverket ska kunna inspektera spåren och göra dem trafikerbara.

7.3.5.3 Beskrivning av anläggning

I bilaga 7 A presenteras spår som är lämpliga för uppställning, längd för uppställning samt tillgång till el (värmeposter).

7.3.5.4 Avgifter

Spår för uppställning

Avgifterna för tjänsten är uppdelad i zon A och zon B och tas ut för tilldelad, ej avbokad tjänst.

Tjänst	Avgift
Uppställning zon A	5,50 kr per tilldelad spårlängd per spår, per påbörjad timme och påbörjat hundratal meter spår
Uppställning zon B	0,30 kr per tilldelad spårlängd per spår, per påbörjad timme och påbörjat hundratal meter spår

Tabell 7.4

Zon A omfattar i Stockholm: Stockholms central, Hagalund, Tomtebodavägen och Älvsjö. I Göteborg omfattas Göteborgs central, Kville, Skandiahamnen och Sävenäs. I Malmö omfattas Malmö central, Malmö godsbangård och Hyllie.

Zon B omfattar de uppställningsplatser som inte omfattas av zon A.

Avgifterna enligt tabell 7.4 är från och med 2022-12-11 temporärt noll (o) kr under Tågplan 2023.

Långtidsuppställning

Avgiften för långtidsuppställning grundas på tilldelad, ej avbokad tjänst.

Tjänst	Avgift
Handläggning av ansökan	700 kr per påbörjad timme
Långtidsuppställning	3 kr per påbörjat dygn och påbörjat hundratal meter spår
Eventuella åtgärder i anläggningen	Trafikverkets självkostnad för åtgärder i anläggningen

Tabell 7.5

Avgiften enligt tabell 7.5 är från och med 2022-12-11 temporärt noll (o) kr under Tågplan 2023.

7.3.5.5 Villkor för tillträde

Se gemensamma bestämmelser, avsnitt 7.3.1.

Uppställning av fordon regleras ur elsäkerhetssynpunkt i TDOK 2014:0415

Elsäkerhetsföreskrifter för trafikplatser.

7.3.5.6 Tilldelning av tjänst

Se gemensamma bestämmelser, avsnitt 7.3.1.

Behov av uppställning ska i första hand anges utifrån önskad spårlängd och tid för uppställning – inte specifika spår. För mer information, se anvisningar i e-tjänsten på Trafikverkets webbplats.

Trafikverket hänvisar till bilaga 7 A som listar rekommenderade spår för uppställning. Vid särskilda tillfällen kan andra spår för uppställning tilldelas, och Trafikverket avgör då lämpligheten.

En ansökan om grundläggande tjänst för långtidsuppställning kan bara omfatta tid inom en tågplaneperiod. Tjänsten ingår inte i Trafikverkets infrastrukturåtagande, men kan tilldelas om kapacitet finns. Den som tänker ansöka om sådan uppställning bör först ta kontakt med Trafikverket och beskriva behovet, se kontaktuppgifter i bilaga 1 A. Trafikverket kan då föreslå lämpliga platser och spår för långtidsuppställning. Därefter görs ansökan om tjänsten, se avsnitt 4.2. Den sökande som transporterar dit ett fordon har också ansvar för det under uppställningen.

Som stöd för ansökan om uppställning redovisar Trafikverket riktlinjer för spår användning, se bilaga 4 D.

7.3.6 Underhållsanläggningar

Trafikverket varken äger eller förvaltar underhållsanläggningar och verkstäder.

För information om aktörer som kan erbjuda sådana tjänster, se avsnitt 7.2.

7.3.7 Andra tekniska anläggningar

7.3.7.1 Allmän information

Trafikverket tillhandahåller den grundläggande tjänsten *tillgång till bromsprovsanläggning* i Göteborg Skandiahammen. Bromsprovsanläggningar finns även på Sävenäs rangerbangård samt på Hallsbergs rangerbangård men erbjuds av andra tjänsteleverantörer.

7.3.7.2 Tjänster

Trafikverket tillhandahåller den grundläggande tjänsten *tillgång till bromsprovsanläggning*.

Tillgång till bromsprovsanläggning

I Göteborg Skandiahammen (Gsh), vid spår 31–35, erbjuder Trafikverket en bromsprovsanläggning för laddning av luft i bromssystemets huvudledning, täthetskontroll och bromsprov samt underhållsladdning av uppkopplade vagnsätt. För den som ska använda anläggningen finns krav på genomgången utbildning.

På Sävenäs rangerbangård samt Hallsbergs rangerbangård ingår anläggningarna i tjänsten *tillträde till rangerbangård*, se avsnitt 7.3.4.

7.3.7.3 Beskrivning av anläggning

Tekniska detaljer om spåren, exempelvis spårlängd, vid Göteborg Skandiahammen finns i bilaga 7 A fliken Uppställning.

Bromsprovsanläggningar finns också på Sävenäs rangerbangård, spåren 1–30 och på Hallsbergs rangerbangård, spåren 11–48 och 201–212. Anläggningarna ingår i tjänsten *tillträde till rangerbangård*.

7.3.7.4 Avgifter

Tjänst	Avgift
Tillgång till bromsprovsanläggning i Göteborg Skandiahammen, spår 31–35	60 kr per bromsprov

Tabell 7.6

Avgiften tas ut för tilldelad tjänst.

Avgiften enligt tabell 7.6 är från och med 2022-12-11 temporärt noll (o) kr under Tågplan 2023.

7.3.7.5 Villkor för tillträde

För den som ska använda anläggningen vid Göteborg Skandiahamnen finns krav på genomgången utbildning. För mer information om utbildning, kontakta Trafikverket, se bilaga 1 A.

7.3.7.6 Tilldelning av tjänst

Se gemensamma bestämmelser, avsnitt 7.3.1.

Vid ansökan om användning av bromsprovansläggningen i Skandiahamnen, Göteborg, se anvisningar i e-tjänsten på Trafikverkets webbplats.

7.3.8 Havs- och inlandshamnsanläggningar

Trafikverket förvaltar inga sjöfarts- eller hamnanläggningar, men har järnvägsanslutning till ett flertal. I karttjänsten presenteras dessa anläggningar. Här möjliggörs intermodala transporter, genom mötet mellan järnväg och sjöfart. Se också bilaga 2 B.

För information om aktörer som kan erbjuda sådana tjänster, se avsnitt 7.2.

7.3.9 Undsättningshjälpmedel

7.3.9.1 Allmän information

Trafikverket tillhandahåller en tjänst för undsättningshjälpmedel. Tjänsten införs enligt planen som framgår av kartan på trafikverket.se.

På kartan framgår det även att tjänsten är tillgänglig enbart på den infrastruktur som Trafikverket förvaltar, med undantag för särskilt markerade sträckor.

Kartan uppdateras med tre månaders framförhållning inför att tjänsten blir tillgänglig i ett täckningsområde.

7.3.9.2 Tjänster

Trafikverket tillhandahåller den grundläggande tjänsten *tillhandahållande av hjälpfordon för röjning av järnvägsfordon*.

Tillhandahållande av hjälpfordon för röjning av järnvägsfordon

Tjänsten riktar sig till järnvägsföretag och avser röjning av deras järnvägsfordon i situationer då fordonet av någon anledning hindrar trafiken på det järnvägsnät som Trafikverket förvaltar.

Tjänsten omfattar hjälpfordon med tillhörande operativ driftpersonal.

7.3.9.3 Beskrivning av anläggning

Hjälpfordonen är diesellok med dragkraft för minst 900 ton. Loket är i båda ändar försett med rörlig dragkrok, bromshuvudledning och matarledning för att möjliggöra transporter, med koppeladapter/övergångskoppel, av fordon med automatkoppel på det hjälpbehövande fordonet.

Beredskapsnivån för tjänsten är anpassad för att en röjning ska kunna påbörjas inom tidsfrister och definitioner angivna i avsnitt 6.3.1.1. Tjänsten syftar till att stärka förmågan till en snabb, effektiv och säker röjning av hjälpbehövande järnvägsfordon. Det

hjälpbehövande fordonet transporteras till en plats som Trafikverket anvisat. Bärgning ingår inte i tjänsten.

Särskild information om avtalstecknande och leverans av tjänsten, se avsnitt 8.5.6.

7.3.9.4 Avgifter

Tjänst	Avgift för upp till 3 timmars arbete (per hjälpfordon)	Tillägg för arbete som överstiger 3 timmar (per hjälpfordon)
Tillhandahållande av hjälpfordon för röjning av järnvägsfordon	20 000 kr	5 000 kr per påbörjad timme

Tabell 7.7

Tiden räknas (avgiften tillämpas):

- från det att starttillstånd ges för att påbörja spärrfärd med hjälpfordon, alternativt växling, till hjälpbehövande järnvägsfordon
- till det att det hjälpbehövande fordonet står på en plats som Trafikverket anvisat.

Ingen avgift ska tas ut för tjänsten om det är Trafikverket som orsakat röjningssituationen. Detsamma gäller när ett annat järnvägsföretag, inom ramen för tjänsten, genomför röjningen på Trafikverkets begäran.

7.3.9.5 Villkor för tillträde

Se avsnitt 8.5.6.

7.3.9.6 Tilldelning av tjänst

Avtal med Trafikverket om tjänsten tecknas i samband med undertecknande av trafikeringsavtalet, se avsnitt 8.5.6.

7.3.10 Bränsledepåer och tillhandahållande av bränsle

Trafikverket har inga bränsledepåer och tillhandahåller inte bränsle.

För information om aktörer som kan erbjuda sådana tjänster, se avsnitt 7.2.

7.3.11 Anslutning till el vid uppställning av järnvägsfordon

7.3.11.1 Allmän information

Trafikverket tillhandahåller en tjänst för anslutning av el till järnvägsfordon i samband med uppställning på Trafikverkets infrastruktur.

7.3.11.2 Tjänster

Trafikverket tillhandahåller tilläggstjänsten *anslutning till el vid uppställning av järnvägsfordon*.

Anslutning till el vid uppställning av järnvägsfordon

Vid uppställning av järnvägsfordon kan det vara möjligt att ansluta dessa till el (till exempel för uppvärmning och kylning) via

- tågvärmeposter (1 000 V)
- lokvärmeposter (230 V)

- diesellokvärmeposter (400 V)
- uppfälld strömavtagare.

7.3.11.3 Beskrivning av anläggning

Information om vilken typ av värmepost som finns tillgänglig per uppställningsspår redovisas i bilaga 7 A, fliken Tåg- och lokvärmeposter. Uppställningsspår med möjlighet till anslutning via uppfälld strömavtagare redovisas i samma bilaga, fliken Tillgängliga spår för uppställning.

7.3.11.4 Avgifter

Avgiften för tillgång till el vid uppställning av fordon består av två delar: tillgång till anläggningen och elförbrukning. Kostnaden för elförbrukning vid uppställning redovisas under 5.4.1.1 om tillhandahållande av drivmotorström.

Avgiften för anslutning till el avser tillgång till värmeposter och tillgång genom uppfälld strömavtagare. Avgiften för anslutning till el vid uppställning av järnvägsfordon grundar sig på en fast kostnad per påbörjat dygn för varje tilldelad anslutning till energikällan.

Tjänst	Avgift
Anslutning till el via tågvärmepost, lokvärmepost eller diesellokvärmepost	50 kr per påbörjat dygn
Anslutning till el via uppfälld strömavtagare för fordon med eller utan energimätare	50 kr per uppfälld strömavtagare och påbörjat dygn

Tabell 7.8

För de lok och vagnar som har uppfälld strömavtagare och energimätare, ska avgift för el vid uppställning betalas tillsammans med drivmotorström.

För de lok och vagnar som saknar energimätare tillämpas en schablonberäkning av elförbrukningen vid uppställning, som är anpassad för varje fordon/vagn. Schablonberäkning gäller även lok och vagnar som har energimätare men som använder el via tåg-/lokvärmepost. I bilaga 5 C redovisas schabloner för förbrukning, förlustpåslag samt exempel på beräkningar.

För lok och vagnar utan uppfälld strömavtagare ska uppgifter om antal timmar uppställning per fordonstyp lämnas senast den 20:e i månaden efter den månad då tjänsterna använts. Järnvägsföretagen och trafikorganisatorerna måste själva hålla register och spara de data som är nödvändiga för redovisning och kontroll. Deklaration sker via ett webbgränssnitt på [Trafikverkets webbplats](#). Inloggning med behörighet krävs.

Priset grundas på utfallet av den aktuella månadens elhandel, se [elprisrapporten](#). Det prognostiserade priset i elprisrapporten ska endast ses som en indikation om prisnivån.

Avgifterna enligt tabell 7.8 är från och med 2022-12-11 temporärt noll (o) kr under Tågplan 2023.

7.3.11.5 Villkor för tillträde

Se gemensamma bestämmelser, avsnitt 7.3.1.

För tekniska villkor kring kraftförsörjning via kontaktledning, se avsnitt 2.3.9.

7.3.11.6 Tilldelning av tjänst

Se gemensamma bestämmelser, avsnitt 7.3.1.

8. Trafikverkets allmänna avtalsvillkor

8.1 Trafikeringsavtal

Trafikverkets allmänna avtalsvillkor gäller i och med att trafikeringsavtal tecknas. Avtalsvillkoren innehåller bestämmelser för att använda tågläge och övriga järnvägstjänster.

I trafikeringsavtalet (eller annat särskilt upprättat avtal om användning av tjänst) har Trafikverket och järnvägsföretag eller trafikorganisationsbestämning vad som gäller vid leverans och användning av tjänst.

Vad som anges i trafikeringsavtal, eller annat avtal för användande av tjänst, gäller företrädesvis i förhållande till vad som anges i Trafikverkets järnvägsnätsbeskrivning jämte de allmänna avtalsvillkoren.

8.2 Allmänt

Vid utförande av rättigheter och skyldigheter får parterna anlita ersättare. Om Trafikverkets avtalsparter anlitar ersättare ska de skriftligen meddela detta till Trafikverket senast 14 kalenderdygn innan ersättaren börjar. Det ska då tydligt framgå vilken behörighet ersättaren har. Den som anlitas som ersättare får inte anlita någon annan i sitt ställe utan särskilt medgivande från Trafikverket.

Parterna ansvarar gentemot varandra i alla avseenden för den som part sätter i sitt ställe samt för den materiel, personal och övriga resurser som de använder eller anlitar. Vid ersättningskrav som följer av skyldighet ska parterna framföra dessa krav till varandra. För leverantörsfakturer utställda till Trafikverket ska betalningsvillkoret vara 30 dagar.

Såvida inte annat anges i trafikeringsavtalet eller annat särskilt avtal angående användande av tjänst, reglerar bestämmelserna i Trafikverkets allmänna avtalsvillkor exklusivt parternas rätt till ersättning från varandra.

8.3 Parternas prestationer

8.3.1 Trafikverkets leverans

Utifrån trafikeringsavtalets omfattning ska Trafikverket leverera tåglägen och övriga tjänster till avtalsparten enligt beslut om fastställelse av tågplan inklusive de dokument som är nödvändiga för att framföra avtalade tåglägen, samt tillägg och ändringar som gäller enligt beslut om kapacitetstilldelning för tillkommande behov.

För att möjliggöra nödvändigt underhåll och besiktning enligt en årlig underhållsplan av anläggningar för tjänster (ex. spår för uppställning) kan Trafikverket med 6 veckors varsel tillfälligt ändra tilldelad tjänst till ett annat spår än avtalet (på ett hanterbart avstånd från avtalat spår). En sådan flytt från ett spår (och eventuellt tillbaka) kan ske vid maximalt tre tillfällen per år. Om Trafikverket anmodar sökanden att flytta fordonen vid ytterligare tillfällen, eller med kortare varsel än 6 veckor, ska Trafikverket ersätta sökanden för de direkta kostnader som uppstått med anledning av sökandes flytt av fordon.

Om parterna avtalat mer detaljerade villkor för leverans och användande av tjänster, ska tjänsterna utföras enligt dessa detaljerade villkor.

8.3.2 Avtalspartens användning

Trafikverkets avtalsparter ska använda Trafikverkets tjänster i enlighet med de villkor som framgår av Trafikverkets tilldelningsbeslut.

Om avtalsparten inser att användandet av en tjänst kommer att avvika från tilldelningen, ska denne omedelbart underrätta Trafikverket om detta. Avtalsparten ska avboka tilldelade tjänster som inte behövs. Om avtalsparten ändå använder tjänster som inte tilldelats tas sedvanlig avgift för tjänsten ut, liksom avgift för eventuella kostnader för reklamationer från andra järnvägsföretag och trafikorganisatörer samt kostnader för eventuell bortforsling av hindrande fordon.

Trafikverkets avtalsparter ska vid användning av de tjänster som Trafikverket levererar följa

- trafikeringsavtalets villkor
- järnvägsnätsbeskrivningens regler och villkor
- författningar som reglerar den aktuella verksamheten
- föreskrifter som finns angivna i bilaga 3 B.

Om avtalsparten inte följer de ovan nämnda villkoren för användning av tjänst har denne inte rätt att använda tjänsten, om inte Trafikverket ger tillåtelse, antingen genom ett nytt beslut om tilldelning av tjänst eller genom särskilt medgivande. Trafikverket kan lämna detta medgivande om avvikelsen är ringa eller om det finns synnerliga skäl till avvikelsen samt om någon annan inte påverkas negativt.

8.3.3 Bärgningsresurs före användning

Trafikverkets avtalsparter ska visa att nödvändiga resurser för bärgning finns tillgängliga, med egna resurser eller genom avtal med någon annan, innan tjänsten används.

8.3.4 Betalning för tjänst

Trafikverkets avtalsparter ska betala för de tjänster som tillhandahålls och för avbokning enligt de regler och villkor som anges i järnvägsnätsbeskrivningen.

Trafikverkets avtalspart ska betala avgifter mot faktura.

8.3.5 Miljöansvar

Den som använder en tjänst ansvarar för att eventuella restprodukter, exempelvis från service och underhåll av fordon, bortforslas snabbt och säkert. Kostnad för eventuell städning kan komma att debiteras.

8.4 Avvikelser från avtal

8.4.1 Kvalitetsavgift vid avvikelse

För parterna gäller att ömsesidigt leverera och använda tågägen utan att orsaka avvikelser från fastställd tågplan och trafikeringsavtal.

Den part som orsakar avvikelser från tågplan ska betala en kvalitetsavgift enligt avsnitt 5.7.

Skyldigheten att betala kvalitetsavgift gäller under normala driftsförhållanden.

Trafikverket informerar om när normala driftförhållanden inte råder.

8.5 Avhjälpande av avvikelser

8.5.1 I samverkan och i dialog

Järnvägsföretaget och Trafikverket ska i dialog sträva efter att lösa situationen genom samverkan. Om det inte går att komma överens ska Trafikverket enligt 7 kap. 21 § järnvägsmarknadslagen (2022:365) vid störningar i järnvägstrafiken genomföra nödvändiga åtgärder för att återställa trafiken till normala förhållanden. Ansvaret inkluderar befogenhet att besluta om att nödvändiga åtgärder vidtas för förberedelse av evakuering och/eller genomförande av röjning. Definierade tidsfrister i avsnitt 6.3.1.1 ligger till grund för vilket beslut som Trafikverket fattar. Rutiner vid evakuering och/eller röjningssituationer återfinns i bilaga 6 B.

8.5.2 Informera vid avvikelser och fel

Vid störningar ska parterna omedelbart informera varandra. Störningar ska avhjälpas så att säkerheten bibehålls och trafikpåverkan minimeras enligt följande prioritetsordning:

1. omhändertagande av resenärer på drabbat tåg
2. minimering av trafikpåverkan.

Trafikverket ska, så snart nödvändig information är tillgänglig, samråda med järnvägsföretag och trafikorganisatör om vilka åtgärder Trafikverket planerar att vidta vid vädervarningar eller annan liknande omständighet (som SMHI, MSB eller annan myndighet eller organisation informerar om) som riskerar att påverka tågtrafiken i stor omfattning. Trafikverket ska särskilt beakta de berörda tågens olika förutsättningar. Trafikverket ska, så snart beslut om fortsatt hantering är fattat, meddela järnvägsföretag och trafikorganisatörer de åtgärder som Trafikverket planerar att vidta.

Om järnvägsföretag (eller trafikorganisatör) upptäcker fel eller brister i Trafikverkets anläggning eller i den trafikinformation som ska levereras till resenär, ska det anmälas till Trafikverket. Trafikverket ska lämna information till den som anmält felet om vilka åtgärder som vidtas.

Avtalsparten ska även informera Trafikverkets trafikledning om förändringar som påverkar den planerade trafikinformationen.

8.5.3 Prognos för avhjälpande och fortsatt trafik

Den part som orsakar störning ska lämna en prognos för när störningen kan vara avhjälpd.

Om akuta åtgärder inte avhjälpes störningen helt ska Trafikverket ta fram en prognos för möjligheterna till fullständigt avhjälpande. Prognosens innehåll ska meddelas Trafikverkets avtalsparter.

Trafikverket ska också lämna prognos på hur de berörda tåglägena påverkas och informera resenärer via Trafikverkets informationskanaler. Vid större störningar ska samråd ske med avtalsparterna för att avgöra vilka trafikåtgärder som ska vidtas innan slutgiltig information lämnas till resenärer.

8.5.4 Inställelsetid

Trafikverket ska verka för att inställelsetiden för personalen samt om möjligt även felavhjälpningstiden, blir högst en (1) timme.

8.5.5 Vid olycka

Arbete på olycksplats sker i enlighet med bilaga 8 A.

8.5.6 Resurser vid röjning

Järnvägsföretaget ska senast vid tecknande av trafikeringsavtalet informera Trafikverket om att man har resurser för röjning i störningssituationer, genom egna fordon eller genom avtal med tjänsteleverantör, som uppfyller tidsfristerna i avsnitt 6.3.1.1. Detta gäller endast om järnvägsföretaget inte önskar teckna avtal om tjänsten (specificerad i JNB avsnitt 7.3.9.) i samtliga täckningsområden.

Trafikverket etablerar successivt en tjänst för tillhandahållande av hjälpfordon för röjning av järnvägsfordon (se 7.3.9). Var och när tjänsten finns tillgänglig samt hur Trafikverket informerar om tillgängligheten i ett specifikt täckningsområde anges i avsnitt 7.3.9.

Järnvägsföretaget tecknar avtal om tjänsten i samband med undertecknandet av trafikeringsavtalet (se trafikeringsavtal, bilaga B punkt 3). Om järnvägsföretaget inte lämnar information enligt ovan ska järnvägsföretaget, i och med undertecknandet av trafikeringsavtalet, anses ha slutit avtal med Trafikverket om tjänsten (se trafikeringsavtal, bilaga B punkt 3).

Oberoende av ovanstående kan Trafikverket, om tidsfrister specificerade i avsnitt 6.3.1.1, inte bedöms kunna hållas, besluta om att sätta in resurser i form av hjälpfordon för röjning enligt 7 kap. 21 § järnvägsmarknadslagen. Vidare ska järnvägsföretaget, om situationen kräver enligt ovan, på Trafikverkets begäran ställa fordon och förarpersonal till Trafikverkets förfogande för röjning enligt 8.5.1 och enligt 7 kap. 22 § järnvägsmarknadslagen (2022:365).

Trafikorganisatör

En trafikorganisatör ska vid tecknande av trafikeringsavtal, eller senast 30 dagar innan trafikstart, informera Trafikverket om hur erforderlig röjningskapacitet säkerställs för den aktuella trafiken. Detta innebär att trafikorganisatören ska redovisa hur den trafikoperatör som anlitas för trafiken fullgör kravet avseende röjningskapacitet i enlighet med vad som angetts ovan.

8.5.7 Ersättning vid röjning

För de resurser som avtalspart, på Trafikverkets begäran, ställer till förfogande för röjning åt någon annan än avtalsparten, har avtalsparten rätt till ersättning från Trafikverket. Ersättningen avser direkta självkostnader som uppstått från det att avtalspart ställt sitt röjningsfordon till förfogande, till dess att förflyttning av fordon/egendom är slutförd eller till dess att röjningsfordon är tillbaka till ursprunglig plats efter genomförd röjning.

Trafikverkets avtalsparter svarar själva för kostnader gällande bärgning och röjning av egna fordon och ska i förekommande fall ersätta Trafikverket för Trafikverkets specificerade kostnader för detta. Trafikverket fakturerar detta löpande och använder betalningsvillkor 90 dagar.

Vid skadehändelse där Trafikverket får anses som vållande, har Trafikverkets avtalspart rätt till ersättning för röjnings- och bärgningskostnad även om inte sakskada uppkommit. Begäran om sådan ersättning ska ha kommit in till Trafikverket inom sextio (60) dagar efter utförd röjning, annars betalar Trafikverket inte ut någon ersättning.

Trafikverkets avtalspart kan träffa särskild överenskommelse om fakturering med någon annan part än Trafikverket.

8.6 Ersättningsansvar

8.6.1 Allmänt

Part är gentemot den andra parten, såvida annat inte explicit anges i trafikeringsavtalet, annat särskilt avtal om användande av tjänst eller annan bestämmelse i Trafikverkets allmänna avtalsvillkor, inte ersättningsskyldig gentemot den andra parten för annan skada än sakskada som part vållat den andra parten och som i varje enskilt fall överstiger 0,5 prisbasbelopp.

Såvida annat inte explicit anges i trafikeringsavtalet, annat särskilt avtal om användande av tjänst eller annan bestämmelse i Trafikverkets allmänna avtalsvillkor, är vidare part gentemot den andra parten under inga förhållanden ersättnings- eller skadeståndsskyldig för:

- a) skada som uppkommit i anledning av att motparten inte fullgjort sina åtaganden enligt trafikeringsavtal eller annat särskilt avtal om användande av tjänst,
- b) följdskada eller indirekt skada, eller
- c) skada som uppkommit till följd av förhållanden som enligt vad som nedan anges utgör befrielsegrunder.

8.6.2 Vållande till skada

En part ska alltid anses ha orsakat motparten skada genom vållande om

- a) skadan orsakats av partens fordon (eget, inhyrt, inlånat eller på annat sätt disponerat järnvägsfordon), maskiner eller framförandet av fordon och maskiner, inkluderande men inte begränsat till varmgång
- b) skadan orsakats av last, inbegripet bristfällig förpackning eller felaktig lastning som parten omhändertagit för befördan eller
- c) skadan orsakats av partens järnvägsnät, inkluderande, men inte begränsat till solkurva eller rälsbrott.

Dessutom gäller att Trafikverket alltid ska anses ha orsakat avtalsparten skada genom vållande om

- skadan orsakats av träd på Trafikverkets fastighet eller på mark som omfattas av vegetationsröjningsservitut (sträckor enligt förteckning [Så sköter vi järnvägar - www.trafikverket.se](http://www.trafikverket.se)) till förmån för Trafikverkets fastighet, eller
- skadan orsakats av stenblock från bergsskärning eller tunnel som utförts eller underhålls av Trafikverket.

I fråga om vinterutrustade fordon gäller, utöver övriga bestämmelser i detta avtal, att Trafikverket alltid är att anse som vållande till skada på sådant fordon om skadan orsakats av att fordonet kört in i snömassor inom spårområdet, som inte hamnat där till följd av antingen järnvägstrafiken eller snöröjning på tredje mans infrastruktur eller fastighet.

Som vinterutrustat fordon räknas fordon med plog enligt specifikation publicerad på www.trafikverket.se vid tidpunkten för tecknande av trafikeringsavtal, alternativt med likvärdig utrustning, samt fordonsekipage med likvärdiga egenskaper.

Trafikverket anses som vållande till skada om den uppstår till följd av att Trafikverket underlåter eller dröjer oskäligt länge med att vidta åtgärder för att undanröja annat hinder i spår än snö, förutsatt att hindret är rapporterat som en akut händelse i enlighet med detta avtal, och förutsatt att Trafikverket råder över hindrets undanskaffning.

8.6.3 Medvållande till skada

Skadestånd som parterna ska betala ut med anledning av skada kan jämkas om den andra parten varit medvållande till skadan. Jämkningsen ska ske efter vad som är skäligt med hänsyn till det vållande som har förekommit på ömse sidor.

8.6.4 Ersättningsbelopp

Ersättningsskyldighet vid sakskada omfattar sakens värde eller reparationskostnad (dock inte kostnad överstigande sakens värde), värdeminskning och stilleståndsersättning samt annan direkt skada. Se bilaga 8 B.

8.6.5 Ersättningsansvar vid skada som drabbat tredje man

Om tredje man kräver skadestånd från en part, och om denne anser att motparten slutligen ska svara för skadeståndet, får parten inte medge eller på annat sätt förfoga över kravet utan att vara överens om detta med motparten. Det innebär att parten snarast ska anmäla skadeståndskravet till motparten.

Om en part mottagit skadeståndsanspråk från tredje man och anser att motparten slutligen ska svara för skadeståndet, får motparten på egen risk och bekostnad föra talan i saken, efter att ha tagit emot anmälan enligt ovan. Om motparten då väljer att inte föra sådan talan ska parten inte medge kravet eller träffa förlikning med anledning av kravet utan att först ha inhämtat motpartens synpunkter, vilka skäligen ska beaktas. Parterna ska agera skyndsamt vid tillämpningen av denna bestämmelse.

Om en part, med beaktande av vad som anges i första och andra stycket ovan, har betalat ut skadestånd eller ersättning till tredje man som enligt trafikeringsavtalet eller annat särskilt avtal om användning av tjänst ska bäras av motparten, har parten regressrätt gentemot motparten. Regressrätten gäller oavsett vad som kan följa av lag eller annan författning avseende ansvaret. Den gäller dock endast ersättning som betalats ut till tredje man på grund av skyldighet enligt författning eller trafikeringsavtalet.

Utöver den rätt till kompensation som följer av 8.4 samt 8.10 har avtalsparten inte rätt att regressvis få ersättning från Trafikverket för ersättning som avtalsparten lämnar till annan som drabbats av förseningar eller andra störningar i trafiken. Denna begränsning avser inte ersättning som betalats ut med stöd av järnvägstrafiklag (2018:181).

Trafikverket får, trots vad som anges ovan, återkräva ersättning för skada av avtalsparten, som enligt lag eller annan författning betalats till tredje man, endast om Trafikverket visar att avtalsparten orsakat skadan.

8.6.6 Ansvar vid järnvägsdrift

Trafikverkets avtalspart bär ansvaret för skador som till följd av järnvägsdrift förorsakas dennes personal, resande eller uppdragstagare samt gods och liknande som denne tagit hand om för befordran. Om avtalsparten betalat ut ersättning för sådana skador får ersättningen återkrävas från Trafikverket endast om Trafikverket har orsakat skadan.

8.6.7 Ersättningsansvar vid skada i samband med röjning

Vid röjningssituationer där Trafikverkets hjälpfordon används ansvarar Trafikverket gentemot avtalsparten för hjälpfordonet enligt bestämmelserna i 8.2.

Om en skada uppkommer i samband med röjning som Trafikverket har begärt, ska Trafikverket svara för skadan under förutsättning att avtalsparten ställt resurser till Trafikverkets förfogande enligt vad som anges i 8.5.6. Detta gäller dock inte om avtalspartens förarpersonal gjort sig skyldig till vårdslöshet i samband med röjningen. Vid bedömningen av vad som är vårdslöshet i samband med röjningen ska parterna särskilt ta hänsyn till de svårigheter som kan finnas vid röjning.

Om en skada uppkommer till följd av att resurser som ställts till Trafikverkets förfogande inte uppfyllt kraven enligt 8.5.6, ansvarar avtalsparten för Trafikverkets skada eller vad Trafikverket har betalat till tredje man, på samma sätt som vid vållande.

8.6.8 Underlag för skadeutredning

Vid skada ska parterna se till att nödvändig utredning genomförs, som visar vad som orsakat skadan. Den part som har kontroll över anläggning, fordon eller maskin ska tillhandahålla de tekniska underlag som motparten frågar efter och som är av betydelse för utredningen.

8.6.9 Tidsfrist för krav på ersättning

Krav med anledning av skada ska framföras till den andra parten snarast och senast inom nittio (90) dagar (a) från den händelse som orsakade skadan, eller (b) från den tidpunkt då parten tog emot kravet, om det avser krav från tredje man. Parternas rätt till ersättning bortfaller helt om inte tidsfristen för krav på ersättning iakttas.

Ett krav ska framföras skriftligen, men behöver inte inledningsvis vara belopps-specificerat. Det ska däremot innehålla en preliminär redogörelse för de förhållanden som anges som grund för kravet.

8.6.10 Påvisande av vårdslöshet

Om sammanhang mellan orsak och skada fastställs krävs det inte, i fall som avses i 8.6.2, att den skadelidande parten visar att den andra parten varit vårdslös.

8.6.11 Orsak till skada

Om utredningen inte visar vad som orsakat skadan ska parterna bära sina egna kostnader.

8.7 Befrielsegrunder

8.7.1 Informera om befrielsegrund

Parterna är fria från ansvar för bristande fullgörande av sina avtalsförpliktelser om bristen förorsakats av krig, terrorism, upplopp, arbetsinställelse, brist i den allmänna energiförsörjningen i landet, blockad, eldsvåda eller explosion, myndighetsbeslut eller annan händelse som parterna inte råder över eller när en sådan omständighet drabbar en underleverantör. Parterna har som befrielsegrund inte rätt att hänvisa till händelse som orsakats av eget agerande eller eget beslut.

Om befrielsegrund enligt ovan är aktuell ska den part som hänvisar till befrielsegrunden göra motiverade åtgärder för att minska och undanröja effekterna av händelsen.

Den part som begär befrielse enligt bestämmelserna ovan ska utan dröjsmål underrätta motparten och snarast meddela denne när befrielsegrunden upphört.

8.7.2 Statens rätt att använda järnvägen

Av hänsyn till rikets försvar, säkerhet, beredskap och mobilisering eller på grund av militär- eller beredskapsövning som sker under beredskapstillstånd eller liknande skäl, har staten rätt att använda Trafikverkets järnvägsnät, vilket även omfattar den trafikeringsrätt och kapacitetsfördelning som tillkommer Trafikverkets avtalspart i den omfattning och utsträckning som staten anser nödvändig. I dessa fall är Trafikverket fritt från ansvar för bristande fullgörande av sina avtalsförpliktelser. Trafikverkets avtalspart har i det sammanhanget rätt till ersättning från staten för det intrång statens användning medfört, i den mån rätt till ersättning följer av lag eller författning. Denna ersättning ska i så fall betalas ut av den myndighet som i lag eller författning anges som ersättningskyldig.

8.8 Avtalets giltighet

8.8.1 Trafikeringsavtal

Trafikeringsavtalet eller annat särskilt avtal om användning av tjänst gäller som längst under en (1) tågplanepå period. Dessa avtal kan också sägas upp skriftligen och upphör att gälla vid månadsskiftet som inträffar närmast efter tre (3) månader från den dag uppsägningen kommit adressaten tillhanda.

8.8.2 Uppsägning vid kontraktsbrott

Om en part gör sig skyldig till väsentligt kontraktsbrott har motparten, oavsett vad som anges i 8.8.1, rätt att säga upp avtalet till omedelbart upphörande efter trettio (30) dagar, om motparten skriftligen meddelat parten att avtalet kommer att sägas upp till följd av kontraktsbrott. Denna rätt gäller endast om kontraktsbrottet inte undanröjts vid utgången av dessa 30 dagar.

Den part som tagit emot ett skriftligt meddelande ska i samråd med den andra parten efter bästa förmåga vidta åtgärder för att så fort som möjligt undanröja kontraktsbrottet.

Trafikverket har dock rätt att med omedelbar verkan häva parternas trafikeringsavtal om ett järnvägsföretag eller en trafikorganisatör är i dröjsmål med betalning (se avsnitt 5.9).

8.8.3 Avtal upphör att gälla vid konkurs och vid indraget tillstånd

Trafikeringsavtalet eller annat särskilt avtal om användning av tjänst upphör att gälla med omedelbar verkan, utan särskild uppsägning, om någon part försätts i konkurs eller om tillståndet för järnvägsföretaget att utföra trafik har återkallats.

8.9 Tvist

8.9.1 Samrådsorgan i första hand

En tvist som berör trafikeringsavtalet eller annan överenskommelse eller handling som träffats med stöd av trafikeringsavtalet ska i första hand avgöras av det samrådsorgan som parterna upprättat. Om parterna inte kommit överens om något annat gäller Transportstyrelsen eller svensk allmän domstol som exklusivt forum när en tvist inte kan lösas genom samråd.

8.10 Vissa internationella transporter

8.10.1 Regler enligt COTIF

För internationella transporter där COTIF bihang A och B kan tillämpas (fördraget om internationell järnvägstrafik av den 9 maj 1980 i dess lydelse enligt ändringsprotokollet av den 3 juni 1999) ska parterna tillämpa de bestämmelser som följer av COTIF bihang E.

För sådana transporter gäller dessutom bestämmelserna i detta avtal i den mån de är förenliga med COTIF bihang E.

8.11 Ansvar för ekonomisk skada

Enligt järnvägstrafiklagen (2018:181) ska Trafikverket, såsom förvaltare av järnvägsinfrastruktur, vara ansvarigt för visad ekonomisk skada som uppkommer för en transportör till följd av dennes skyldigheter enligt COTIF 1999 jämte bihang, tågpassagerarförordningen (1371/2007), och lagen (2015:953) om kollektivresenärers rättigheter.

Trafikverket är ansvarigt i den utsträckningen en sådan skada har orsakats en transportör vid nyttjandet av järnvägsinfrastrukturen och skadan beror på järnvägsinfrastrukturen. Transportören ska göra vad den kan för att begränsa skadan, och skada som uppkommer utöver transportörens tvingade skyldigheter enligt hänvisningarna ovan omfattas inte av Trafikverkets ansvar.

Trafikverket är inte ansvarigt när någon av ansvarsfrihetsgrunderna i CUI bihang E föreligger. Det innebär bland annat att Trafikverket inte är ansvarigt när en skada orsakats av en händelse som inte kan hänföras till själva järnvägsdriften och när en skada orsakats av en händelse som beror på ett sådant beteende av tredje man som en förvaltare inte kunnat undvika eller förebygga följderna av även om påkallad omsorg iakttagits.

Den som är transportör kan skriftligen ansöka om ersättning för ekonomisk skada. Med transportör avses den som innehar tågläget för den aktuella trafiken. Transportören kan, i enlighet med bilaga e (delegation från trafikorganisations till trafikoperatör) till trafikeringsavtalet, delegera rätten att ansöka om ersättning och att ta emot ersättning.

Ansökan om ersättning ska innehålla en redogörelse för händelser, grunder för begäran och ett underlag som specificerar den ekonomiska skadan.

Trafikverket ska, enligt 10 § järnvägstrafiklagen, göra avdrag för kvalitetsavgift som utgått till transportören på grund av samma händelse. Trafikverket gör detta avdrag oavsett om det är transportören själv eller en av denne utsedd trafikoperatör som drabbats av den ekonomiska skadan.

Om orsaker som kan hänföras till Trafikverket och orsaker som kan hänföras till någon annan har medverkat till en ekonomisk skada, ska Trafikverket vara ansvarigt endast i den utsträckning de orsaker som kan hänföras till Trafikverket har medverkat till skadan.

Preskriptionstiden för transportörens fordran gentemot infrastrukturförvaltaren enligt järnvägstrafiklagen är tre år, se vidare COTIF, bilag E (CUI), för de fullständiga rekvisiten.

Emellertid rekommenderar Trafikverket att ansökan om ekonomisk skada görs inom 180 dagar efter den ekonomiska skadans uppkomst, för att underlätta parternas möjlighet till en effektiv hantering av ärendet.

Kontakter

1 Information om järnvägsnätsbeskrivningen

För mer detaljerad information om innehållet i järnvägsnätsbeskrivningen hänvisas till nedanstående adress, om inget annat anges. Hit sänds även uppgifter om felaktigheter i texten.

Trafikverket
Avdelning Trafikplanering, Enhet Affärsregler och modeller
781 89 Borlänge

E-post: networkstatement@trafikverket.se
Webbplats: <https://www.trafikverket.se/jnb>

2 Telefonnummer till Trafikverkets växel samt företagsadress

Trafikverket
781 89 Borlänge

Telefon: 0771-921 921
E-post: trafikverket@trafikverket.se
Webbplats: <http://www.trafikverket.se>

3 Övriga kontakter

Transportstyrelsen
Webbplats: <https://www.transportstyrelsen.se/sv/jarnvag/>

Telefon: 0771-503 503

Regeringskansliet
Infrastrukturdepartementet
103 33 Stockholm

Telefon: 08-405 10 00
Webbplats: <http://www.regeringen.se>

4 Support järnväg

Behörigheter till Trafikverkets system, ID06, nyckelhantering, frågor om annonseringsinformation samt frågor av generell karaktär.

Trafikverket
Support järnväg
781 89 Borlänge

Telefon: 010-123 20 20

E-post: support.jarnvag@trafikverket.se

För information om kontaktvägar för ansökan om tjänster i kapitel 5 och kapitel 7, se kontaktuppgifter nedan eller Trafikverkets webbplats (<http://www.trafikverket.se>).

5 Kapacitet och tjänster

Ansökan avser

- minimipaket av tillträdestjänster (tågläge)
- minimipaket av tillträdestjänster (tågläge) för internationell trafik
- minimipaket av tillträdestjänster (tågläge) för specialtransport
- annonsering för persontåg (se avsnitt 5.3.4.2)
- stationer för resenärer
- godsterminaler
- rangerbangårdar och tågbildningsmöjligheter
- uppställning på sidospår
- andra tekniska anläggningar
- anslutning till el vid uppställning av järnvägsfordon.

5.1 Ansökan senast 2022-04-11

Trafikverket
Avdelning Trafikplanering, enhet för Produktionsplanering järnväg
781 89 Borlänge

Via Trafikverkets e-tjänst , MPK Långtid
[Telefon - Användarstöd IT: 010-125 10 10 ange att frågan rör långtidsplanering eller kompletterande ansökan](#)

5.2 Ansökan fram till kl. 15.00 vardagar före kommande driftperiod

En beskrivning av vad en driftperiod är, återfinns i järnvägsnätsbeskrivningens definitionslista i början av dokumentet.

Trafikverket
Avdelning Trafikplanering, enhet för Produktionsplanering järnväg
781 89 Borlänge

Telefon: 0771-921 921
Via Trafikverkets e-tjänst , MPK Korttid
[Telefon - Användarstöd IT: 010-125 10 10 ange att frågan rör långtidsplanering eller kompletterande ansökan](#)

5.3 Frågor om ansökan från kl. 15.00 vardagar före kommande driftperiod samt under driftperioden.

En beskrivning av vad en driftperiod är, återfinns i järnvägsnätsbeskrivningens definitionslista i början av dokumentet.

Trafikverket
Avdelning Trafikplanering, enhet för Produktionsplanering järnväg
781 89 Borlänge

E-post: support.jarnvag@trafikverket.se

5.4 Annonsering för persontåg

Annonseringsinformation som inte kan ändras via Trafikverkets e-tjänst (enligt avsnitt 5.3.4.2) samt underlag för övergripande trafikinformation om planerade händelser skickas till

trafikinformationsledaren.syd@trafikverket.se
trafikinformationsledaren.vast@trafikverket.se
trafikinformationsledaren.ost@trafikverket.se
trafikinformationsledaren.nord@trafikverket.se

5.5 Uppgifter om fordonstyp och strömvagnsmodell enligt bilaga 6 A

Trafikverket
781 89 Borlänge

E-postadress för frågor om elkraft: elkraft@trafikverket.se
E-postadress för frågor om bana, såsom hjul-räl-kontakt, infrastrukturprofiler sparsystem@trafikverket.se
E-postadress för frågor om spårfordon kopplade till arbete i spår uhtt.trafiksakerhetjvg@trafikverket.se gäller även för tunga spårgående arbetsredskap.

5.6 Förhandskontakt om spår för långtidsuppställning enligt avsnitt 7.3.5

Skriftlig beskrivning om behovet sänds till Trafikverket:

Trafikverket
Avdelning Trafikplanering, enhet för Produktionsplanering järnväg
781 89 Borlänge

E-post: trafikplanering.jarnvag@trafikverket.se

5.7 Tågbildningstjänster på trafikplats Hagalund enligt avsnitt 7.3.4.6

SJ AB, Depåproduktion
Besöksadress: Råsta Strandväg 16

Operativa kontakter, klockan 05:00-23:00:

Telefon: 010 – 127 39 02

E-post operativa ärenden: tagbildningsplanerare@sj.se

E-post A-skyddsfrågor: askyddhgl@sj.se

E-post övriga ärenden: tagbildningssamordnare@sj.se

Operativa kontakter, klockan 23:01-04:59:

Telefon: 010 – 127 39 01 (tågklarare Trafikverket trafikcentral Stockholm)

Övriga kontakter samt information om tågbildningstjänsten, se anläggningsbeskrivning för SJ AB Tågbildningstjänst Hagalund, <https://bransch.trafikverket.se/anlaggningsbeskrivning>

5.8 Tilläggstjänster enligt avsnitt 5.4.2

Frågor om villkor och tillstånd för specialtransport:

Trafikverket
Avdelning Trafikplanering, enhet Transporttjänster – Support järnväg
781 89 Borlänge

Telefon – Transportvillkor: 010-123 20 20

E-post: specialtransporter.jarnvag@trafikverket.se

Telefon – Transporttillstånd: 010-123 20 20

E-post: specialtransporter.tillstand@trafikverket.se

5.9 Annan mottagare av ansökan om kapacitet än Trafikverket enligt avsnitt 4.2

Ansökan om kapacitet som någon annan svensk infrastrukturförvaltare ska vidarebefordra till Trafikverket:

E-post: trafikplanering.jarnvag@trafikverket.se

6 Extra tjänster

6.1 Ansökan avser andra extratjänster:

Villkor för provkörning av fordon

Trafikverket
Avdelning Teknik och miljö
781 89 Borlänge

E-post: provkorning.jarnvag@trafikverket.se

7 Skadeärenden, reklamation av tjänster och fakturafrågor

7.1 Framställan av krav med anledning av sakskada enligt avsnitt 8.6

Trafikverket
TRAV-skador
781 89 Borlänge

E-post: TRAV-skador@trafikverket.se

7.2 Reklamation av tjänster och fakturafrågor

Trafikverket
Avdelning Trafikplanering, enhet Transporttjänster - Eftermarknad
781 89 Borlänge

E-post: fakturering.jarnvag@trafikverket.se

7.3 Faktura för röjning enligt avsnitt 8.5.7

Trafikverket
Fakturahantering
EF 1207
781 89 Borlänge

7.4 Faktura som avser sakskada enligt bilaga 8 B – rutiner vid skadereglering, avsnitt 1.7.4

Trafikverket
Fakturahantering
EF 1207
781 89 Borlänge

7.5 Ansökan om ekonomisk skada – regressrätt

Trafikverket
Avdelning Trafikplanering, enhet Transporttjänster – Eftermarknad
781 89 Borlänge

Telefon: 010-123 20 20
Epost: ekonomisk.skada.jarnvag@trafikverket.se

För mer information om kontaktvägar och blankett för ansökan om ekonomisk skada i kapitel 8.11, se Trafikverkets webbplats
trafikverket.se/ekonomisk-skada-persontrafik/
trafikverket.se/ekonomisk-skada-godstrafik/

8 Orsakskod

8.1 Begäran om förnyad bedömning (BONO respektive BONO+) av Trafikverkets orsakskodning enligt avsnitt 5.7.6.1

E-post: begaranomnyorsakskod@trafikverket.se

8.2 Begäran om förnyad bedömning (BRIO) av Trafikverkets inställelseorsakskodning enligt avsnitt 5.7.6.2

E-post: begaranomnyorsakskod@trafikverket.se

8.3 Begäran om tvistlösning orsakskod enligt avsnitt 5.7.6.3

E-post: tvistlosningorsakskod@trafikverket.se

9 Internationell tågtrafik

9.1 Internationell tågtrafik enligt avsnitt 1.7.1.1

Information om ScanMed RFC och C-OSS kontakt för förplanerade tåglägen.
www.scanmedfreight.eu (se även avsnitt 4.2 och 4.5)

9.2 Internationell tågtrafik enligt avsnitt 1.7.2

Information om RNE (RailNetEurope), kontaktpersoner, kapacitet för internationella tåglägen OSS: www.rne.eu/organisation/oss-c-oss. Systemet Path Coordination System (PCS) och gemensamma definitioner inom RNE presenteras på RNE:s hemsida www.rne.eu/organisation/network-statements, (se även avsnitt 4.2)

9.3 Nationell One-Stop Shop enligt avsnitt 1.7.2.1

Trafikverket, the Swedish Transport Administration
Box 366
SE - 20123 Malmö

E-post: oss@trafikverket.se

Avgifter

Minimipaketet av tillträdestjänster (tågläge) på den infrastruktur som Trafikverket förvaltar

Avgift	Belopp (SEK)	Enhet	Segment	Avsnitt
Passageavgift område C	433	passage	Persontrafik, tjänstetåg	5.3.6
Passageavgift område D	433	passage	Persontrafik, tjänstetåg	5.3.6
Passageavgift område E	433	passage	Persontrafik, tjänstetåg	5.3.6
Passageavgift område F	433	passage	Persontrafik, tjänstetåg	5.3.6
Passageavgift område G	433	passage	Persontrafik, tjänstetåg	5.3.6
Passageavgift område H	433	passage	Persontrafik, tjänstetåg	5.3.6
Spåravgift medelaxellast ≤ 10 ton	0,0115	bruttotonkilometer	Godstrafik, tjänstetåg	5.3.6
Spåravgift medelaxellast > 10 ton ≤ 17 ton	0,0128	bruttotonkilometer	Godstrafik, tjänstetåg	5.3.6
Spåravgift medelaxellast > 17 ton ≤ 25 ton	0,0140	bruttotonkilometer	Godstrafik, tjänstetåg	5.3.6
Spåravgift medelaxellast > 25 ton	0,0151	bruttotonkilometer	Godstrafik, tjänstetåg	5.3.6
Spåravgift medelaxellast ≤ 17 ton	0,0180	bruttotonkilometer	Persontrafik	5.3.6
Spåravgift medelaxellast > 17 ton	0,0197	bruttotonkilometer	Persontrafik	5.3.6
Tåglägesavgift bas	3,94	tågkilometer	Persontrafik, godstrafik, tjänstetåg	5.3.6
Tåglägesavgift hög	8,00	tågkilometer	Godstrafik, tjänstetåg	5.3.6
Tåglägesavgift hög	9,00	tågkilometer	Persontrafik	5.3.6

Passage över Öresundsbron

Avgift	Belopp (SEK)	Enhet	Segment	Avsnitt
Spåravgift medelaxellast ≤ 17 ton	0,0180	bruttotonkilometer	Persontrafik	5.3.6
Spåravgift medelaxellast > 17 ton	0,0197	bruttotonkilometer	Persontrafik	5.3.6

Järnvägsnätsbeskrivning 2023
 Bilaga 1 B – Avgifter
 Utgåva 2021-12-10

Avgift	Belopp (SEK)	Enhet	Segment	Avsnitt
Spåravgift medelaxellast ≤ 10 ton	0,0115	bruttotonkilometer	Tjänstetåg	5.3.6
Spåravgift medelaxellast > 10 ton ≤ 17 ton	0,0128	bruttotonkilometer	Tjänstetåg	5.3.6
Spåravgift medelaxellast > 17 ton ≤ 25 ton	0,0140	bruttotonkilometer	Tjänstetåg	5.3.6
Spåravgift medelaxellast > 25 ton	0,0151	bruttotonkilometer	Tjänstetåg	5.3.6
Tåglägesavgift hög	9,00	tågkilometer	Persontrafik	5.3.6
Tåglägesavgift hög	8,00	tågkilometer	Tjänstetåg	5.3.6
Passageavgift Öresundsbron	3183	passage	Godstrafik	5.3.6

Grundläggande tjänster, tilläggstjänster och extra tjänster

Avgift	Belopp (SEK)	Enhet	Avsnitt
Bromsprovсанläggning i Göteborg Skandiahammen spår 31–35, tillgång	60	per bromsprov	7.3.7
El via tågvärmepost, lokvärmepost eller diesellokvärmepost, tillgång	50	per påbörjat dygn	7.3.11
El via uppfälld strömavtagare för fordon med eller utan elmätare, tillgång	50	per uppfälld strömavtagare och påbörjat dygn	7.3.11
Hjälpfordon för röjning av järnvägsfordon, tillhandahållande	20 000	per hjälpfordon för upp till 3 timmars arbete	7.3.9
Hjälpfordon för röjning av järnvägsfordon, tillhandahållande	5 000	per hjälpfordon och påbörjad timme för arbete som överstiger 3 timmar	7.3.9
Lastplats, tillträde	8	per påbörjad timme och påbörjat hundratal meter spår	7.3.3
Långtidsuppställning	3	per påbörjat dygn och påbörjat 100-tal meter spår	7.3.5
Långtidsuppställning, eventuella åtgärder i anläggningen	Trafikverkets självkostnad		7.3.5
Långtidsuppställning, handläggning av ansökan	700	per påbörjad timme	7.3.5
Provkörning av fordon, eventuella åtgärder i samband med handläggning och provkörning	Trafikverkets självkostnad		5.5.4
Provkörning av fordon, handläggning av villkor	1 000	per påbörjad timme	5.5.4
Rangerbangård, tillträde	70	per ankommande fordonssätt	7.3.4

Järnvägsnätsbeskrivning 2023
Bilaga 1 B – Avgifter
Utgåva 2021-12-10

Avgift	Belopp (SEK)	Enhet	Avsnitt
Specialtransport, bevakning av sträckor (rutter) i transportvillkoren	1	per kilometer och påbörjad månad	5.4.2
Specialtransport, eventuella åtgärder i samband med handläggningen och transporten	Trafikverkets självkostnad		5.4.2
Specialtransport, handläggning av ansökan om transporttillstånd	375	per påbörjad halvtimme	5.4.2
Specialtransport, handläggning av ansökan om transportvillkor	1 000	per påbörjad timme	5.4.2
Uppställning zon A	5,50	per tilldelad spårlängd per spår, per påbörjad timme och påbörjat hundratal meter spår	7.3.5
Uppställning zon B	0,30	per tilldelad spårlängd per spår, per påbörjad timme och påbörjat hundratal meter spår	7.3.5

Möteslängder och plattformar

Dokumentet lämpar sig inte för publicering i tryckt form eftersom det innehåller en stor mängd rader och flera flikar. Dokumentet finns tillgängligt på Trafikverkets webbplats.

https://bransch.trafikverket.se/contentassets/a7154cd2d5ca423dacb011e0da75b673/bil_2_a_jnb_2023_moteslangder_och_plattformar-version-2023-06-29.xlsx

Banstandarddata

Dokumentet lämpar sig inte för publicering i tryckt form eftersom det innehåller en stor mängd rader och flera flikar. Dokumentet finns tillgängligt på Trafikverkets webbplats.

https://bransch.trafikverket.se/contentassets/a7154cd2d5ca423dacb011e0da75b673/bil_2_b_jnb_2023_banstandarddata.xlsx

JNB 2023 Bilaga 2 C STH per sträcka

Informationen i bilagan är gällande så länge den inte står i konflikt med den information som återfinns i JNB kapitel 2.4.1. Vid eventuella skillnader mellan dessa två dokument är det uppgifterna i JNB kapitel 2.4.1. som i första hand är gällande.

Bandel	Sträcka från	Sträcka till	Största tillåtna hastighet (km/h) med procentuellt hastighetsöverskridande	Kommentarer
111	(Peuravaara)	Riksgränsen	130	
112	Peuravaara	Kiruna Malmbangård	100	
113	(Gällivare)	(Peuravaara)	160	
114	Gällivare	Koskullskulle	100	
116	(Råtsi)	Svappavaara	80	
118	(Boden central)	(Gällivare)	135	
118	(Koijuvaara)	Aitik	70	
119	(Boden central)	(Luleå)	140	
120	Buddbyn - Boden central	Bodens södra	120	
124	Bastuträsk	(Bodens södra)	160	
126	(Vännäs)	(Bastuträsk)	140	
129	(Mellansel)	(Vännäs)	160	
130	(Långsele)	Mellansel	130	
132	(Morjärv)	Bredviken	200	
133	(Bredviken)	(Haparanda)	250	
137	(Buddbyn)	Morjärv	160	
141	(Nyfors)	Piteå/Svedjan	90	
143	(Bastuträsk)	Skelleftehamns övre	100	
146	(Vännäs)	Umeå central	135	
147	(Umeå central)	Holmsund	180	
149	(Mellansel)	(Örnsköldsviks C)	80	
152	(Hällnäs)	(Storuman)	90	
153	(Forsmo)	(Hoting)	70	
171	Örnsköldsviks central	(Gimonäs)	250	
173	(Husum norra)	Rågön	50	
175	(Västerasby)	(Örnsköldsviks central)	250	
211	(Bräcke)	Långsele	120	
212	(Ånge)	Bräcke	180	
215	(Ramsjö)	(Ånge)	160	
216	(Ljusdal)	Ramsjö	160	
217	Ljusdal	Bollnäs	160	
218	(Bollnäs)	Ockelbo	200	
221	(Östersunds central)	Storlien riksgränsen	140	
222	Östersunds central		160	
223	(Bräcke)	(Östersunds centra)	160	
224	(Ånge)	(Sundsvall c)	160	
231	(Timrå)	Tunadal	40	Gäller t.o.m. 2023-10-22.
231	(Birsta)	Tunadal	80	Ny linjesträckning. Gäller fr.o.m. 2023-10-22

JNB 2023 Bilaga 2 C STH per sträcka

Informationen i bilagan är gällande så länge den inte står i konflikt med den information som återfinns i JNB kapitel 2.4.1. Vid eventuella skillnader mellan dessa två dokument är det uppgifterna i JNB kapitel 2.4.1. som i första hand är gällande.

Bandel	Sträcka från	Sträcka till	Största tillåtna hastighet (km/h) med procentuellt hastighetsöverskridande	Kommentarer
232	(Härnösand)	Västerasby	200	
232	(Västerasby)	(Långsele)	70	
233	(Sundsvall)	Härnösand	200	
234	Sundsvall c		130	
235	(Sundsvall c)	(Gävle central)	200	
236	Stugsund	(Åänge)	40	
242	(Kilafors)	(Söderhamns västra)	140	
243	(Ockelbo)	(Gävle central)	160	
251	(Furudal)	(Bollnäs)	40	
302	(Gävle central)	Fliskär	40	
303	Gävle central		140	
306	Borlänge fr. Avesta Krylbo	(Repbäcken)	120	
311	(Ockelbo)	(Storvik)	120	
312	(Storvik)	(Avesta Krylbo)	130	
313	(Frövi)	Avesta Krylbo	130	
315	Storvik	(Gävle central)	160	
322	(Falun central)	(Storvik)	120	
323	Falun central	(Borlänge)	120	
324	(Borlänge central)	Ludvika	140	
325	(Ludvika)	Ställdalen	140	Via Hörkenspåret
326	Hällefors	(Kil)	140	
327	(Ställdalen)	(Hällefors)	140	
331	Repbäcken	Mora	140	
333	(Avesta Krylbo)	(Borlänge central)	180	
334	Grycksbo	(Falun central)	30	
340	(Fagersta centrum)	(Ludvika)	90	
341	Brattheden	(Fagersta centrum)	140	
344	(Snyten)	(Ängelsberg)	40	
345	(Kolbäck)	(Brattheden)	140	
348	Tillberga	(Västerås norra)	130	
349	Västerås norra	Kolbäck	200	
350	(Kolbäck)	Jädersbruk	200	
351	(Frövi)	(Jädersbruk)	120	
354	(Jädersbruk)	(Hovsta)	200	
361	Vika	(Mora)	40	
364	(Kristinehamn)	Filipstad/Persberg	90	
371	(Blyberg)	Märbäck	10	

JNB 2023 Bilaga 2 C STH per sträcka

Informationen i bilagan är gällande så länge den inte står i konflikt med den information som återfinns i JNB kapitel 2.4.1. Vid eventuella skillnader mellan dessa två dokument är det uppgifterna i JNB kapitel 2.4.1. som i första hand är gällande.

Bandel	Sträcka från	Sträcka till	Största tillåtna hastighet (km/h) med procentuellt hastighetsöverskridande	Kommentarer
371	(Mora)	Blyberg	40	
375	(Malung)	Malungsfors		Uppgift saknas
376	(Repbäcken)	Malung	70	
382	(Kil)	Karlstad Välsviken	195	
383	(Laxå)	(Karlstad Välsviken)	200	
391	(Grängesberg)	(Frövi)	115	Via Silverhöjden
393	Bofors	(Strömtorp)	50	
395	(Karlstads central)	Skoghall	30	
401	Ulriksdal	Stockholms central, km 0	200	
401	Älvsjö	Stockholms central, km 0	160	
402	(Solna) - Hagalund			Endast växling
403	Tomtebodas rangerbangård	(Huvudsta)	20	
404	(Karlberg)	Sundbyberg	140	
405	(Tomteboda)	Värtan	40	
406	(Älvsjö rbg)	Liljeholmen		Endast växling
407	(Älvsjö)	Älvsjö gbg	70	
409	(Tomteboda övre)	(Stockholms södra)	90	
410	(Älvsjö)	Södertälje hamn	160	
412	(Södertälje hamn)	Järna	200	
413	Södertälje centrum	(Södertälje hamn)	85	
414	(Järna)	(Katrineholms central)	200	
416	(Katrineholms central)	(Hallsberg)	200	
418	(Flemingsberg)	(Järna)	250	
419	Hallsberg pbg	Östansjö	200	
419	Hallsberg pbg	Skymossen	90	
420	Katrineholms central fr. Baggetorp		200	
420	Katrineholms central fr. Strångsjö		200	
421	(Järna)	(Åby)	160	
422	(Katrineholms central)	(Åby)	200	
429	Uppsala central	Uppsala norra	200	
430	(Märsta)	(Uppsala central)	200	
431	Sala	(Uppsala norra)	160	
433	(Ulriksdal)	Märsta	200	
434	(Uppsala central)	(Gävle central)	200	

JNB 2023 Bilaga 2 C STH per sträcka

Informationen i bilagan är gällande så länge den inte står i konflikt med den information som återfinns i JNB kapitel 2.4.1. Vid eventuella skillnader mellan dessa två dokument är det uppgifterna i JNB kapitel 2.4.1. som i första hand är gällande.

Bandel	Sträcka från	Sträcka till	Största tillåtna hastighet (km/h) med procentuellt hastighetsöverskridande	Kommentarer
435	(Örbyhus)	Hallstavik	40	
441	(Sala)	(Avesta Krylbo)	180	
443	(Tillberga)	(Sala)	130	
444	(Kungsängen)	(Västerås norra)	200	
445	(Sundbyberg)	Kungsängen	70	
450	Eskilstuna central	Rekarne	200	
452	(Folkesta)	Nybybruk	30	
453	Åkers styckebruk	(Grundbro)	40	
476	Västerhaninge	(Älvsjö)	160	
477	(Västerhaninge)	Nynäshamn	160	
490	(Rekarne)	(Valskog)	160	
492	Oxelösund	(Flens övre)	100	
493	(Rekarne)	(Kolbäck)	135	
494	Flens övre	(Eskilstuna central)	120	
502	Linköpings central		200	
504	Norrköpings central		180	
505	Åby	(Mjölby)	200	
511	(Östansjö)	Laxå	200	
512	(Laxå)	Falköpings central	200	
522	(Skymossen)	(Mjölby)	160	Ändras till 190 km/h 2023-08-14
524	(Hallsberg pbg)	Frövi	140	
552	(Gårdsjö)	(Håkantorp)	100	
563	(Kimstad)	Finspång	40	
591	(Kumla)	Närkes Kvarntorp		Trafikeras som sidospår.
601	(Göteborg Kville)	(Göteborg Marieholm)	90	
601	(Olskroken)	Gubbero	70	
601	Almedal	Göteborg central	105	Via Gubbero
601	Göteborg central	Partille	150	Via Olskroken
601	Göteborg norra	Olskroken	40	
601	Olskroken	Göteborg Marieholm	110	
601	Olskroken	Göteborg Kville	80	
602	Sävenäs rangerbangård		20	
603	Göteborg Kville	Göteborg Skandiahamnen	40	
611	(Falköpings central)	(Alingsås)	200	
612	Alingsås	(Partille)	180	
621	(Uddevalla central)	Strömstad	110	

JNB 2023 Bilaga 2 C STH per sträcka

Informationen i bilagan är gällande så länge den inte står i konflikt med den information som återfinns i JNB kapitel 2.4.1. Vid eventuella skillnader mellan dessa två dokument är det uppgifterna i JNB kapitel 2.4.1. som i första hand är gällande.

Bandel	Sträcka från	Sträcka till	Största tillåtna hastighet (km/h) med procentuellt hastighetsöverskridande	Kommentarer
623	(Munkedal)	Lysekil		Uppgift saknas
624	(Stenungsund)	(Uddevalla central)	140	
625	(Göteborg Kville)	Stenungsund	140	
626	(Almedal)	Kungsbacka	180	
627	(Kungsbacka)	Kistinge	200	Varbergstunneln, 2021-2024, Innebär hastighetsnedsättning runt bygget bland annat.
628	(Eldsberga)	Ängelholm	200	
629	(Torebo)	Falkenberg godsstation	105	
630	Furet	Kistinge	200	Via Halmstads central
631	Kil	Charlottenberg gräns	160	
634	Älvängen	(Göteborg Marieholm)	200	
635	Öxnered	(Älvängen)	200	
636	(Skälebol)	(Kornsjö-gränsen)	200	
637	(Kil)	(Öxnered)	160	
640	Halmstad rangerbangård		130	
641	(Almedal)	(Borås central)	140	
651	Uddevalla central	(Öxnered)	140	
652	(Öxnered)	(Håkantorp)	110	
653	Håkantorp	(Herrljunga)	160	
654	(Herrljunga)	(Borås central)	110	
655	Borås central		100	
656	(Borås central)	(Varberg)	110	
661	(Kil)	Torsby	90	
662	(Mellerud)	Billingsfors	80	
666	(Alvhem)	Lilla Edet	40	
710	(Falköpings central)	(Sandhem)	160	
711	Sandhem	(Nässjö central)	160	
715	(Jönköpings central)	Jönköpings gbg	60	
720	Värnamo	(Alvesta)	160	
721	(Borås)	(Värnamo)	160	
731	(Jönköping gbg)	(Vaggeryd)	100	
732	(Nässjö central)	(Landeryd)	125	
733	Landeryd	(Furet/Halmstads central)	120	
735	(Torup)	Hyltebruk	40	
742	Smålands Burseryd	(Landeryd)	40	
751	(Värnamo)	Helmershus	40	

JNB 2023 Bilaga 2 C STH per sträcka

Informationen i bilagan är gällande så länge den inte står i konflikt med den information som återfinns i JNB kapitel 2.4.1. Vid eventuella skillnader mellan dessa två dokument är det uppgifterna i JNB kapitel 2.4.1. som i första hand är gällande.

Bandel	Sträcka från	Sträcka till	Största tillåtna hastighet (km/h) med procentuellt hastighetsöverskridande	Kommentarer
810	Mjölby		140	
811	(Mjölby)	(Nässjö central)	200	
813	(Nässjö central)	(Alvesta)	200	
814	Alvesta	Älmhult	200	
815	(Älmhult)	(Hässleholm)	200	
817	Nässjö central		200	
821	(Alvesta)	Växjö	160	
822	(Växjö)	Emmaboda	160	
823	(Emmaboda)	Karlskrona central	200	
824	(Emmaboda)	(Kalmar södra)	200	
827	Kalmar södra	Kalmar central	140	
829	(Nässjö central)	Vetlanda	100	
831	(Nässjö central)	(Hultsfred)	100	På sträckan (Nässjö)-(Eksjö) sth 120 km/h i samband med införande av ATC
832	Hultsfred	Berga	110	
833	(Berga)	Oskarshamn	100	
841	(Bjärka-Säby)	(Hultsfred)	120	
843	(Linköpings central)	Bjärka Säby	100	
845	(Bjärka-Säby)	Västervik	110	
851	(Älmhult)	Olofström	70	
872	(Vetlanda)	Kvillsfors	40	Kvillsfors-Järnforsen trafikeras som sidospår
873	(Kvillsfors)	(Pauliström)		trafikeras som sidospår
875	(Blomstermåla)	(Berga)	120	
876	(Kalmar södra)	Blomstermåla	120	
877	Mönsterås	(Blomstermåla)	70	
901	(Malmö central)	Lockarp	200	
901	Arlöv	(Malmö godsbangård)		Uppgift saknas
901	Arlöv	Lockarp		Uppgift saknas
910	(Hässleholm)	(Höör)	200	
912	Höör	(Arlöv)	200	
913	(Lockarp)	(Trelleborg)	160	
914	Trelleborg		110	
919	(Fosieby)	Lernacken	200	
920	(Ängelholm)	(Helsingborgs central)	180	
922	(Ängelholm)	(Åstorp)	130	
923	(Åstorp)	(Kättarp)	120	
924	(Åstorp)	(Teckomatorp)	160	

JNB 2023 Bilaga 2 C STH per sträcka

Informationen i bilagan är gällande så länge den inte står i konflikt med den information som återfinns i JNB kapitel 2.4.1. Vid eventuella skillnader mellan dessa två dokument är det uppgifterna i JNB kapitel 2.4.1. som i första hand är gällande.

Bandel	Sträcka från	Sträcka till	Största tillåtna hastighet (km/h) med procentuellt hastighetsöverskridande	Kommentarer
925	(Kävlinge)	(Arlöv)	160	
926	(Helsingborgs central)	Teckomatorp	140	
927	(Teckomatorp)	(Kävlinge)	140	
931	(Eldsberga)	(Hässleholm)	130	
932	(Hässleholm)	(Åstorp)	130	
933	(Helsingborgs rbg)	Åstorp	130	
935	(Teckomatorp)	(Eslöv)	120	
938	(Helsingborgs central)	(Kävlinge)	200	via Landskrona östra
940	Kävlinge	(Lund c)	200	
941	(Hässleholm)	(Karpalund)	160	
942	Karpalund	Kristianstads gbg	160	via Kristianstads central
943	(Kristianstads central)	(Karlskrona central)	160	
952	(Kristianstads central)	Åhus	40	
960	(Malmö central)	(Lernacken)	200	via Hyllie
960	(Malmö central)	(Svågertorp)	160	via Hyllie
961	(Lockarp)	Ystad	160	
964	(Östervärn)	Brågårp		
969	(Ystad)	Simrishamn	160	
990	(Lernacken)	(Köbenhavns Lufth. Kastrup)	200	
451a	(Södertälje hamn)	Södertälje centrum	85	
451a	(Södertälje hamn)	(Södertälje syd övre)	80	
451b	(Södertälje syd övre)	(Eskilstuna central)	200	

JNB 2023 Bilaga 2 C Ändringslogg

datum	ändring
2021-12-27	ändrad hastighet på bandel 522

Lutningar per stråk

Dokumentet lämpar sig inte för publicering i tryckt form eftersom det innehåller en stor mängd rader och flera flikar. Dokumentet finns tillgängligt på Trafikverkets webbplats.

https://bransch.trafikverket.se/contentassets/a7154cd2d5ca423dacb011e0da75b673/bil_2_d_jnb_2023_lutningar_2.xlsx

Övrig tillgänglighetspåverkan

1 Sträckor med risk för varaktiga begränsningar

På delar av järnvägsnätet finns en förhöjd risk för varaktiga nedsättningar av hastighet eller axellast. Dessa delar presenteras nedan.

Bana/sträcka med risk för varaktiga begränsningar
113 Gällivare–(Peuravaara)
143 (Bastuträsk)–Skelleftehamn övre
152 (Hällnäs)–(Storuman)
153 (Forsmo)–(Hoting)
221 (Östersund C)–Storlien
224 (Ånge)–(Sundsvall C)
303 Gävle–Strömsbro
305 Borlänge rangerbangård
325 (Ludvika)–Ställdalen
331 Repbäcken–Mora
340 (Fagersta C)–(Ludvika)
349 Västerås Norra–Kolbäck
364 (Kristinehamn)–(Nykroppa), (Daglösen)–Filipstad
376 (Repbäcken)–Vansbro–Malung
383 (Laxå)–(Karlstad Välsviken)
391 (Grängesberg)–(Ställdalen)–(Frövi)
435 (Örbyhus)–Hallstavik
505 Åby–(Norrköping)–(Linköping)–(Mjölby)
512 (Laxå)–(Falköping)
524 (Hallsbergs personbangård)–Örebro C–Frövi
552 (Gårdsjö)–(Håkantorp)
621 (Uddevalla C)–Strömstad
631 Kil–Charlottenberg
652 (Öxnered)–(Håkantorp)
661 (Kil)–Torsby
732 (Nässjö)–(Värnamo)–(Landeryd)
831 (Nässjö)–(Hultsfred)
832 Hultsfred–Berga
845 (Bjärka Säby)–Västervik

Bandel 113 Gällivare–(Peuravaara)

(Gällivare)–(Råtsi), km 1313+529 – 1404+588: Det finns risk för varaktig nedsättning för transporter enligt STAX 30 till 40 km/tim på grund av dåliga räler.

Bandel 143 (Bastuträsk)–Skelleftehamn Övre

(Finnforsfallet)–(Skellefteå), bro över Skellefte älv, km 33+220: Det är nedsatt hastighet över bron på grund av sprött stål i balkarna. Det finns risk för ytterligare nedsättning av hastighet och axellast.

Bandel 152 (Hällnäs)–(Storuman)

Broar över Umeälven i Lycksele, (Kattisavan)–(Lycksele), km 62+871 – 63+138 (tre broar), sprött stål i balkarna. Det finns risk för ytterligare nedsättning av hastighet och axellast.

Bandel 153 (Forsmo)–(Hoting)

(Hoting)–(Rossön), bro över Rörströmsälven, km 96+466 – 96+552: Det finns risk för varaktig nedsättning av axellast och hastighet på grund av bärighetsproblem.

Bro över Fjällsjöälven mellan (Betåsen)–(Ådalsliden), km 34+198 – 34+366: Det finns risk för varaktig nedsättning av axellast och hastighet på grund av bärighetsproblem.

Bandel 221 (Östersund C)–Storlien

Bro över Järpströmmen, (Järpen)–(Mörsil), km 666+382. Det finns risk för varaktig nedsättning av hastighet på grund av lagerproblem.

Bandel 224 (Ånge)–(Sundsvall C)

Bro över Ljungan, (Ånge)–(Erikslund), km 489+462: Det finns risk för varaktig nedsättning av axellast och hastighet på grund av bärighetsproblem.

Bandel 303 Gävle–Strömsbro

Drottninggatan i Gävle, km 114+370: Det finns risk för varaktig nedsättning av axellast och hastighet på grund av bärighetsproblem.

Bandel 305 Borlänge rangerbangård

Bron över Dalälven vid Domnarvet, sidospår nr 103, km 21+750: Det finns risk för varaktig nedsättning av axellast och hastighet på grund av bärighetsproblem.

Bandel 325 (Ludvika)–Ställdalen

Bro över Ställdalsån, Ställdalen, km 463+564: Det finns risk för varaktig nedsättning av axellast och hastighet på grund av bärighetsproblem.

Bandel 331 Repbäcken–Mora

Bro över Dalälven vid Tunsta, (Insjön)–(Leksand), km 100+837: Det finns risk för varaktig nedsättning av axellast och hastighet på grund av bärighetsproblem.

Bandel 340 (Fagersta C)–(Ludvika)

Fagersta C–Ludvika, km 167+455 – 212+049: Det finns risk för varaktig nedsättning till 70 km/tim på grund av dåligt spår.

Bandel 349 Västerås norra–Kolbäck

Västerås C–Västerås V, uppspår, km 111+226 – 114+365, och nedspår, km 111+368 – 114+120: Det finns risk för varaktig nedsättning till 140 km/tim på grund av dåliga räler.

Bandel 364 (Kristinehamn)–(Nykroppa), (Daglösen)–Filipstad

(Kristinehamn)–(Sjöändan), km 0+566 – 9+350: Det finns risk för varaktig nedsättning till 80 km/tim på grund av dåligt spår.

(Sjöändan)–Storfors, km 12+285 – 28+140: Det finns risk för varaktig nedsättning till 80 km/tim på grund av dåligt spår.

Bandel 376 (Repbäcken)–Vansbro–Malung

Repbäcken–Rågsveden, km 30+784 – 162+119: Det finns risk för varaktig nedsättning till 40 km/tim.

(Björbo)–(Dala Järna), bro över Västerdalälven, km 269+344: Det finns risk för varaktig nedsättning av axellast och hastighet.

Bandel 383 (Laxå)–Karlstad Välsviken

Laxå–Kristinehamn, km 228+036 – 290+153: Det finns risk för ökade restriktioner för tunga transporter samt risk för varaktig nedsättning till 140 km/tim på grund av dåliga räler.

Bandel 391 (Grängesberg)–(Ställdalen)–(Frövi)

Silverhöjdspåret, km 462+371 – 480+069: Det finns risk för varaktig nedsättning till 40 km/tim.

Bandel 435 (Örbyhus)–Hallstavik

Örbyhus, bro över Örbyhusån, km 0+485: Det finns risk för varaktig nedsättning av axellast och hastighet på grund av bärighetsproblem.

Bandel 505 Åby–(Norrköping)–(Linköping)–(Mjölby)

Åby Södra–(Norrköping C), uppspår, km 175+809 – 178+523: Det finns risk för varaktig nedsättning till 140 km/tim på grund av dåliga räler.

Bandel 512 (Laxå)–Falköping C

Bro över Göta kanal vid Töreboda, km 274+130: Det finns risk för varaktig nedsättning av axellast och hastighet.

Bandel 524 (Hallsbergs personbangård)–(Örebro C)–Frövi

Örebro–Frövi, uppspår, km 225+360 – 249+157 och nedspår, km 224+725 – 249+157: Det finns risk för varaktig nedsättning till 120 km/tim på grund av dåliga räler.

Bandel 552 (Gårdsjö)–(Håkantorps)

(Gårdsjö)–Hova, km 1+263 – 4+917, Hova–Lyrestad, km 7+800 – 19+300 och Hasslerör–Mariestad, km 23+300 – 36+200: Det finns risk för varaktig nedsättning till 80 km/tim på grund av dåligt spår.

Bandel 621 (Uddevalla C)–Strömstad

Uddevalla–Överby, km 89+590 – 166+050: Det finns risk för varaktig nedsättning till 80 km/tim på grund av dåligt spår.

Bandel 631 Kil–Charlottenberg

Bro över Norsälven mellan Kil och Fagerås, km 353+85 – 353+263: Det finns risk för varaktig nedsättning av axellast och hastighet på grund av bärighetsproblem.

Bandel 652 (Öxnered)–(Håkantorps)

Bro över Trollhätte kanal i Vänersborg, km 25+609: Det finns risk för varaktig nedsättning av axellast och hastighet. Det finns även risk för tillfälliga trafikavbrott.

Bandel 661 (Kil)–Torsby

Kil–Rottneros, km 1+008 – 35+939, Sunne–(Lysvik), km 42+656 – 60+940, Lysvik–Torsby, km 62+265 – 82+637: Det finns risk för varaktig nedsättning till 80 km/tim på grund av dåligt spår.

Bandel 732 (Nässjö)–(Värnamo)–(Landeryd)

Värnamo–Landeryd, km 83+766 – 136+256: Det finns risk för varaktig nedsättning till 80 km/tim på grund av dåligt spår.

Broarna i Malmbäck (2 st.), km 21+048 och km 20+224: Det finns risk för varaktig nedsättning av axellast och hastighet på grund av bärighetsproblem.

Bandel 831 (Nässjö)–(Hultsfred)

Eksjö–Hultsfred, km 21+039 – 82+561: Det finns risk för varaktig nedsättning till 40 km/tim på grund av dåligt spår.

Bandel 832 Hultsfred–Berga

Hultsfred–Berga, km 82+561 – 93+000 och km 103+289 – 119+945: Det finns risk för varaktig nedsättning till 80 km/tim på grund av dåligt spår.

Bandel 845 (Bjärka Säby)–Västervik

Överum, km 81+940: Det finns risk för varaktig nedsättning av axellast och hastighet på grund av bärighetsproblem.

Styrande dokument

Dokument	Titel	Version
TDOK 2017:0701	Växlar och spårspärrar – lokal manövrering och kontroll	1.0
TDOK 2013:0657	Ordnings- och skyddsregler för bangårdar	3.0
TDOK 2020:0074	Detektorer. Hantering av larm samt åtgärder efter konstaterade skador	2.0
TDOK 2014:0415	Elsäkerhetsföreskrifter för trafikplatser	2.0
TDOK 2016:0193	Användning av GSM-R på Trafikverkets järnvägsanläggning	3.0
TDOK 2021:0412	Tillfälliga ändringar i TTJ	5.0
TDOK 2015:0309	Trafikbestämmelser för järnväg	10.0
TDOK 2014:0774	Elektriska krav på fordon med avseende på kompatibilitet med infrastrukturen och andra fordon	1.0
TDOK 2014:0775	Krav på strömavtagare och interaktionen mellan strömavtagaren och kontaktledningen	1.0
TRVINFRA 00164 KRAV	Kontaktledning Uppställning av fordon med uppfälld strömavtagare Tekniska krav på fordon	1.0
TRVINFRA 00164 RÅD	Kontaktledning Uppställning av fordon med uppfälld strömavtagare Tekniska krav på fordon	1.0
TDOK 2023:0120	Omledning av tågfärd inom driftplats med driftplatsdelar	1.0

Innehåll

BEVAKNING AV TRAFIKPLATSER.....	1
1 KATEGORI A.....	1
1.1 Trafikplatser som ständigt är lokalbevakade	1
2 KATEGORI B.....	2
2.1 Trafikplatser som planenligt är lokalbevakade tidvis och fjärrstyrda tidvis	2
2.2 Trafikplatser som planenligt är lokalbevakade tidvis.....	2
3 KATEGORI C.....	3
3.1 Trafikplatser som kan lokalbevakas tidvis	4
4 KATEGORI D.....	4
4.1 Trafikplatser som inte lokalbevakas	4

Bevakning av trafikplatser

Trafikverket planerar bevakning av trafikplatser enligt denna bilaga.

1 Kategori A

Trafikplatser som fjärrstyrs från trafikcentral och trafikplatser som ständigt är lokalbevakade tillhör kategori A. Inga särskilda villkor anges för kapacitetstilldelning på dessa platser på grund av bevakning.

1.1 Trafikplatser som ständigt är lokalbevakade

- Kil
- Luleå
- Nässjö
- Trelleborg

2 Kategori B

Trafikplatser som planenligt är lokalbevakade under viss tid tillhör kategori B. Trafikverket planerar bevakning på dessa platser utifrån

- de behov som följer av ansökningar om tåglägen inför kommande tågplan samt de resurser som Trafikverket förfogar över
- de tillkommande behov av bevakning som följer av ansökningar om tåglägen inom gällande tågplan (så kallad ad hoc-ansökan) samt de resurser som Trafikverket förfogar över.

En ad hoc-ansökan om tågläge som medför tillkommande bevakning ska inkomma till Trafikverket åtta veckor i förväg.

Till denna kategori hör även trafikplatser som tidvis fjärrstyrs från trafikcentral och som under övrig tid är lokalbevakade. Under den tid som trafikplatsen är lokalbevakad kan förutsättningarna för kapacitetstilldelning vara begränsade.

2.1 Trafikplatser som planenligt är lokalbevakade tidvis och fjärrstyrda tidvis

- Jönköpings godsbangård

2.2 Trafikplatser som planenligt är lokalbevakade tidvis

- Bengtsfors
- Berga
- Blomstermåla
- Bofors
- Bäckebron
- Dingle
- Eksjö
- Forsheda
- Forshem
- Hjaltevad
- Hultsfred
- Kisa
- Landeryd
- Lidköping
- Lycksele
- Lysvik

- Mariestad
- Munkedal
- Mönsterås
- Olofström
- Oskarshamn
- Reftete
- Rottneros
- Skene
- Smålandsstenar
- Storfors
- Strömstad
- Sunne
- Tanum
- Torsby
- Torup
- Veddige
- Vetlanda
- Vimmerby
- Viskafors
- Värnamo

3 Kategori C

Trafikplatser som planerligt inte är lokalbevakade tillhör kategori C. Trafikverket planerar bevakning på dessa platser utifrån de tillkommande behov av bevakning som följer av ansökningar om tåglägen inom gällande tågplan (ad hoc-ansökan) samt de resurser som Trafikverket förfogar över.

En ad hoc-ansökan om tågläge som medför tillkommande bevakning ska inkomma till Trafikverket tolv veckor i förväg.

3.1 Trafikplatser som kan lokalbevakas tidvis

- Lyrestad*
- Mörlunda

* Trafikplatsen är inte fullständigt utrustad. Trafikverket kan avslå ad hoc-ansökan om tågläge som medför tillkommande bevakning, även om denna inkommer tidigare än tolv veckor i förväg.

4 Kategori D

Trafikplatser som planenligt inte är lokalbevakade tillhör kategori D. Trafikverket planerar inte bevakning på dessa platser.

4.1 Trafikplatser som inte lokalbevakas

- Billingsfors
- Dals Långed
- Finnforsfallet
- Horred
- Hova
- Järpås
- Mariannelund
- Oskarström
- Rossön
- Skee
- Skellefteå
- Sollefteå
- Ådalsliden
- Åsensbruk
- Österalnö

INNEHÅLL

PRIORITERINGSKRITERIER	2
1 PRIORITERINGSKRITERIERNAS STRUKTUR	2
1.1 Prioriteringskriteriernas syfte.....	2
1.2 Omfattning.....	2
1.3 Tåglägen.....	2
1.4 Associationer	2
1.5 Grundläggande princip	2
1.6 Uppgifter i ansökan	3
1.7 Kategorisera objekten	3
1.8 Fördefinierade kostnadsparametrar för kategorierna.....	3
1.9 Beräkna kostnadsskillnader mellan lösningsalternativ	3
1.10 Prioritera effektivaste lösningsalternativet	3
2 UPPGIFTER SOM DIREKT ELLER INDIREKT PÅVERKAR PRIORITERINGEN	3
2.1 Ansök på rätt sätt – bli prioriterad på rätt sätt	3
2.2 Typ av information som uppgifter i ansökan innehåller	4
2.3 Uppgifter i ansökan som är obligatoriska eller frivilliga	4
2.4 Uppgifter i ansökan som används vid prioritering	4
2.5 Uppgifter som rekommenderas för att få rätt prioritering	5
2.6 Uppgifter för tåglägen.....	5
2.7 Uppgifter för associationer mellan tåglägen.....	7
3 PRIORITERINGSKATEGORIERNAS INDELNING	9
3.1 Kategorisering av tåglägen och associationer	9
3.2 Prioriteringskategorier för tåg – persontransporter.....	10
3.3 Prioriteringskategorier för tåg – tomtransporter	11
3.4 Prioriteringskategorier för associationer – anslutningar	12
3.5 Prioriteringskategorier för associationer – omlopp.....	12
4 PRIORITERINGSKATEGORIERNAS IDENTIFIERING	12
4.1 Identifieringsvillkor för prioriteringskategorier.....	12
4.2 Trafikverket kan överpröva prio-kategorier i ansökan	13
4.3 Variationer och osäkerheter i identifieringsvillkoren	13
4.4 Identifiering av prio-kategorier vid start av ny trafik	14
5 KOSTNADSPARAMETRAR	15
5.1 Kostnadsparametrar för tåg	15
5.2 Kostnadsparametrar för associationer.....	17
6 BERÄKNING AV SAMHÄLLSEKONOMISKA KOSTNADER	17
6.1 Villkor för kostnadsberäkning av lösningsalternativ	17
6.2 Beräkning av samhällsekonomiska effektkostnader	18
6.3 Beräkning av samhällsekonomisk kostnad för lösningsalternativ	19
6.4 Definition av och kostnad för ”Exkluderat tågläge”	20
6.5 Manuella korrigeringar för begränsningar i modellen.....	20
6.6 Prioritering genom val av lösning	20
6.7 Särskiljning och revidering av prioriteringskategori	20

Prioriteringskriterier

1 Prioriteringskriteriernas struktur

1.1 Prioriteringskriteriernas syfte

I järnvägsmarkandslagen (2022:365), 7 kap. 2 §, anges att om ansökningarna om infrastrukturkapacitet inte kan samordnas ska förvaltaren tilldela kapacitet med hjälp av avgifter eller i enlighet med prioriteringskriterier som medför ett samhällsekonomiskt effektivt utnyttjande av infrastrukturen.

Prioriteringskriterierna är Trafikverkets verktyg för att lösa intressekonflikter som uppstår när kapacitet ska tilldelas för en ny, ett år lång tågplanepериод.

1.2 Omfattning

Prioriteringskriterierna använder beräkning av samhällsekonomiska kostnader för två typer av objekt som behandlas i processen för kapacitetstilldelning: tågägen och associationer.

1.3 Tågägen

Tågägen bär merparten av de kostnader som kan förknippas med en tågtransport. Vissa kostnader hanteras i beräkningsmodellen inte som kostnader på tågägen, utan på objekttypen associationer.

1.4 Associationer

Associationer mellan tågägen är planeringsobjekt vars innehåll endast består av villkor som gäller relationer mellan tågägen och som ska hjälpa till att hålla reda på kommersiella och produktionstekniska "nätverk". Associationerna beskriver tidsmässiga samband mellan tågägen som kan hänföras antingen till kommersiella eller produktionstekniska behov. Associationers enda syfte är att styra tågägens tidsmässiga position med villkor, och de innehåller därför inte klockslag utan tidsskillnader. Associationen bär alla samhällsekonomiska kostnader som påverkas av hur relationer mellan tåg förändras och upprätthålls. Många kostnader som intuitivt skulle kunna ligga på tomtransporter i flöden kommer i beräkningsmodellen i stället att vara kostnader för ej upprätthållna fordonsomlopp.

1.5 Grundläggande princip

Den grundläggande principen för Trafikverkets prioriteringskriterier är att välja den lösning av konflikter mellan sökande som ger den största samhällsekonomiska nyttan. Detta förutsätter att det finns motstridiga intressen som inte låter sig lösas utan användning av prioriteringskriterierna som argument under samordning eller som grund för den fastställda tågplanen.

Prioriteringskriterierna anger ingen specifik prioritering mellan tåg. Inget tåg är prioriterat före ett annat. Prioriteringskriterierna pekar ut den lösning som ska förordas med hjälp av en beräkningsmodell. Modellen bygger på en rad förenklingar och schabloner.

1.6 Uppgifter i ansökan

För att beräkningsmodellen ska fungera måste en rad uppgifter från de sökande databehandlas. Detta kräver i sin tur att alla nödvändiga uppgifter anges i samband med ansökan, och för ändamålet finns en e-tjänst för ansökan om kapacitet på Trafikverkets webbplats. För att Trafikverket ska kunna ta in uppgifterna i systemen måste denna e-tjänst användas, så att ansökan blir korrekt behandlad när tågplanen tas fram.

1.7 Kategorisera objekten

Alla tåglägen ska delas in i prioriteringskategorier. Indelningen sker med hjälp av ett antal identifieringsvillkor, se avsnitten 3.2–3.4 i denna bilaga. Även associationer har prioriteringskategorier, där indelningen sker med hjälp av identifieringsvillkor, se avsnitt 3.5–3.6.

1.8 Fördefinierade kostnadsparametrar för kategorierna

Varje tågläge eller association som tillhör samma kategori hanteras i prioriteringsberäkningarna på samma sätt och använder samma kostnadsparametrar.

1.9 Beräkna kostnadsskillnader mellan lösningalternativ

Trafikverket måste ofta modifiera ansökta tåglägen i syfte att skapa giltiga tåglägen för alla tåg. Varje modifiering medför på olika sätt planeringseffekter som har betydelse för den samhällsekonomiska nyttan. Dessa planeringseffekter mäts och kostnadsberäknas.

1.10 Prioritera effektivaste lösningalternativet

Beräkningsmodellen ger svar på vilken lösning som ger den lägsta kostnaden och som därmed ska förordas.

2 Uppgifter som direkt eller indirekt påverkar prioriteringen

2.1 Ansök på rätt sätt – bli prioriterad på rätt sätt

Vid ansökan om kapacitet för tåg är det viktigt, och ibland helt avgörande, att alla uppgifter som direkt eller indirekt inverkar på beräkningsmodellen för prioriteringskriterierna är angivna med rätt värde när de behövs.

Genom att den sökande inriktar sig på att främst beskriva sitt behov snarare än en lösning av sitt behov, får Trafikverket ökade möjligheter att samordna olika behov och skapa bättre och effektivare lösningar. Ett exempel på detta är att uppgift om ”senaste acceptabla ankomsttid” och ”tidigaste acceptabla avgångtid” ger Trafikverket bättre förutsättningar för effektiva lösningar än vad motsvarande uppgift om ”önskad ankomsttid” och ”önskad avgångtid” ger.

2.2 Typ av information som uppgifter i ansökan innehåller

Beteckn	Typ av info	Beskrivning av vilken information som respektive typ innehåller
Spec	Specifikation	Grundläggande information som i princip inte ska kunna ändras av Trafikverket under processen.
Villk	Villkor	Villkor som utgör den sökandes gränsvärden för acceptans av Trafikverkets förslag. Att ange mer omfattande värden än vad den sökande helst önskar som gräns för acceptans, underlättar allas arbete i framtagandet av fastställtågsplan, med snabbare resultat som följd.
Önsk	Önskemål	Den sökandes önskemål som Trafikverket bör beakta och tillgodose i så stor utsträckning som möjligt.
Dekl	Deklaration	Grundläggande information med uppgifter som lämnas enligt ett regelverk. Om Trafikverket anser det befogat, till exempel om uppgifterna verkar tveksamma, felaktiga eller av annan anledning oklara, kan Trafikverket komma att granska eller överpröva uppgifterna.
Info	Annan information	Övrig information som normalt inte är föremål för dialog/förhandling mellan parterna.

2.3 Uppgifter i ansökan som är obligatoriska eller frivilliga

Noter	Typ av uppgift	Förklaring
*	Obligatorisk	En asterisk (*) vid en uppgift betyder att uppgiften är obligatorisk . Uppgiften måste därmed alltid anges vid ansökan om kapacitet.
Ej *	Frivillig	En uppgift som saknar en asterisk (*) betyder att uppgiften är frivillig , men Trafikverkets framtagande av tågsplan underlättas om uppgiften anges. Den kan därför anges där så är lämpligt, men det är inget krav vid ansökan om kapacitet.

2.4 Uppgifter i ansökan som används vid prioritering

Noter	Används till:	Förklaring
+	Prioriteringsberäkningen	Ett upphöjt plustecken (+) vid en uppgift betyder att uppgiften används vid beräkning av den samhällsekonomiska effekt som avgör hur olika alternativ ska prioriteras sinsemellan. Om en uppgift används i prioriteringsberäkningen (finns +) men samtidigt är frivillig (saknar *), bör konsekvensen av att avstå från att ange denna uppgift noga beaktas. Beräkningen av de sammanlagda samhällsekonomiska kostnaderna kommer givetvis inte kunna innehålla effekten av den frivilliga uppgiften med mindre än att den anges.

Järnvägsnätsbeskrivning 2023
 Bilaga 4 B – Prioriteringskriterier
 Utgåva 2022-10-08

Noter	Används till:	Förklaring
°	Planering, tilldelning och indirekt även prioritering	En upphöjd nolla (°) vid en uppgift betyder att uppgiften används i samband med planering, tilldelning och indirekt till prioritering. Den kan även användas vid konfliktlösning de överväganden som påverkar prioriteringen samt dess resultat.

2.5 Uppgifter som rekommenderas för att få rätt prioritering

Noter	Vilka uppgifter med hänsyn till noter som rekommenderas att ange för att få rätt prioritering
**	Obligatorisk, måste anges
*°	Obligatorisk, måste anges
+	Frivillig, men rekommenderas starkt för att tillförsäkra ansökan en korrekt prioritering
°	Frivillig, kan indirekt ha en marginell inverkan på prioriteringen

2.6 Uppgifter för tåglägen

Uppgift	Del-uppgift	Info-typ	Beskrivning
Gång-uppgift		Spec	Tåglägets gånguppgifter, består av fem deluppgifter, Första dag, Sista dag, Veckodagar, Avvikelseyp och Avvikelsedatum.
- " -	Fr.o.m. datum ⁺ *	Spec	Första dag i önskad trafikperiod.
- " -	T.o.m. datum ⁺ *	Spec	Sista dag i önskad trafikperiod.
- " -	Veckodagar ^{**}	Spec	Veckodagar under önskad trafikperiod.
- " -	Även/Ej Datum ⁺	Spec	Eventuell avvikelse anges i form av Avvikelseyp och Avvikelsedatum .
Plats		Spec	Platser anges med sin Platssignatur och definierar tåglägets geografiska omfattning.
- " -	Start-plats ^{**}	Spec	Start-plats betecknas ibland som: Från-plats
- " -	Slut-plats ^{**}	Spec	Slut-plats betecknas ibland som: Till-plats
- " -	Trafikutbytes-plats ^{°*}	Spec	Platser där trafikutbyte ska ske. Platser med enbart tekniskt uppehåll är inte trafikutbytesplatser och ska inte anges i ansökan. De påverkar inte heller prioriteringen.
Tågläges-tjänst ^{°*}		Spec	Persontrafik, godstrafik eller tjänstetåg.

Järnvägsnätsbeskrivning 2023
Bilaga 4 B – Prioriteringskriterier
Utgåva 2022-10-08

Uppgift	Del-uppgift	Info-typer	Beskrivning
Prioriteringskategori ⁺ *		Dekl	Prioriteringskategori för tågläge ska väljas enligt den sökandes bedömning baserat på identifieringsvillkoren i avsnitt 3.3, 3.4 och 3.5. Endast kod för de prioriteringskategorier kan väljas som matchar vald Tåglägestjänst.
Trafikaktivitet på trafikutbytesplats ^{0*}		Spec	Med trafikaktiviteter avses alla typer av aktiviteter som är nödvändiga för tåglägetss genomförande, dock ej aktiviteter som är relaterade till tekniskt uppehåll. Trafikaktiviteter kan vara både kommersiella (som resandeutbyte, av- eller tillkoppling av godsvagnar) och produktionstekniska (som förarbyte, rastuppställning, lokbyte med mera). Flera trafikaktiviteter kan väljas för ett enstaka uppehåll men endast de aktiviteter som matchar vald tåglägestjänst.
Upphållstid på trafikutbytesplats ^{0*}		Spec	Uppskattad tidsåtgång (min, sek) för samtliga trafikaktiviteter på trafikutbytesplatser. Ansökt uppehållstid ska endast inrymma tid för ansökta trafikaktiviteter, men inte annan tidsåtgång såsom teknisk tid (till exempel invänta mötande tåg), tid för att synkronisera avgång mot anslutning med mera.
Önskad ankomsttid	Slutplats ⁰	Önsk	Den sökandes önskade ankomsttid till tåglägets slutplats. Tidsuppgiften är frivillig. (På tåglägets slutplats kan avgångstid inte anges.)
- " -	Trafikutbytesplats ⁰	Önsk	Den sökandes önskade ankomsttid till någon av tåglägets trafikutbytesplatser.
Önskad avgångstid	Trafikutbytesplats ⁰	Önsk	Den sökandes önskade avgångstid från någon av tåglägets trafikutbytesplatser.
- " -	Startplats [*]	Önsk	Den sökandes önskade avgångstid från tåglägets startplats. Tidsuppgiften är obligatorisk, men om ankomsttiden till slutplats är angiven är uppgiften frivillig. (På tåglägets startplats kan ankomsttid inte anges.)
Preferens-tid ⁺		Spec	Den sökande anger någon av de i ansökan angivna önskad ankomsttid eller önskad avgångstid som preferens-tid, lämpligen den tid som anses mest affärskritisk. I beräkningsmodellen styrs beräkningen av förskjutningstiden av preferens-tiden. Om den sökande inte har angett någon preferens-tid, beräknas i stället förskjutningstiden med hjälp av den önskade tid som på samma plats, tidsmässigt ligger närmast sin motsvarande tilldelade tid. Endast en tid får märkas ut som preferens-tid.
Acceptanstid	Senaste accept ankomsttid ⁰	Villk	Det senaste ankomsttid som den sökande anser sig kunna acceptera. Sådana tider får anges för alla platser, men behövs främst för slutplatsen.
- " -	Tidigast accept avgångstid ⁰	Villk	Den tidigaste avgångstid som den sökande anser sig kunna acceptera. Sådana tider får anges för alla platser, men behövs främst för startplatsen.

Järnvägsnätsbeskrivning 2023
Bilaga 4 B – Prioriteringskriterier
Utgåva 2022-10-08

Uppgift	Del-uppgift	Info-typer	Beskrivning
Affärs-kritiskt tids-fönster (endast godståg)	<u>Gods</u> Tids-gräns vid an-komst ⁺	Dekl	För bättre kostnadsstyrning av samhällsekonomiska kostnader genom angivande av affärskritiskt tidsfönster för godstrafik. Den absolut senaste ankomsttid som ett godståg kan ha till slutplatsen (eller till valfri plats med trafikutbyte), där ett överskridande medför att tågets transportuppgift går förlorad. Vid ett överskridande kommer tågläget inte att tilldelas, och i beräkningsmodellen belastas ett sådant alternativ med kostnaden av ett exkluderat tågläge.
Affärs-kritiskt tids-fönster (endast godståg)	<u>Gods</u> Tids-gräns vid avgång ⁺	Dekl	För bättre kostnadsstyrning av samhällsekonomiska kostnader genom angivande av affärskritiskt tidsfönster för godstrafik. Den absolut tidigaste avgångstid som ett godståg kan ha från startplatsen (eller från valfri plats med trafikutbyte), där ett överskridande medför att tågets transportuppgift går förlorad. Vid ett överskridande kommer tågläget inte att tilldelas, och i beräkningsmodellen belastas ett sådant alternativ med kostnaden av ett exkluderat tågläge.
Max transtid ⁰		Villk	Max transtid är en kortform för Längsta acceptabla totaltid . Tiden utgör den längsta totaltid från startplats till slutplats, som den sökande frivilligt kan acceptera. Om något värde för Max transtid inte anges i ansökan kommer i stället ett ersättningsvärde Max transtid att användas vid beräkningar där Max transtid ingår, se nedan.
Max transtid ⁰		Villk	Max transtid (" = bis) beräknas enligt följande: Max transtid = tidsskillnaden mellan i ansökan angiven Tidigaste acceptabla avgångstid från startplats ¹ och Senaste acceptabla ankomsttid till slutplats ² . 1) Om Acceptanstid avgång inte är angiven, används i stället Önskad avgångstid från startplats . 2) Om Acceptanstid ankomst inte är angiven, används i stället Önskad ankomsttid till slutplats .

2.7 Uppgifter för associationer mellan tåglägen

Denna lista innehåller endast ett urval av de uppgifter som kan anges för associationer vid ansökan om tågläge, främst de som har betydelse för prioritering och konfliktlösning.

Förklaring till noterna * + 0 och infotyp, se avsnitt 2.2–2.5.

Uppgift	Del-uppgift	Info-typer	Beskrivning
Plats*			En association kopplar ihop två tåglägen på en plats som måste vara en trafikutbytesplats. På platsen måste det finnas sådana trafikutbyten som krävs för att aktuell associationstyp (se nedan) ska kunna upprätthållas.
Från-tåg ID*			Kallas ibland Tåg ID från . ID på det tåg som associationen kopplar FRÅN.
Till-tåg ID*			Kallas ibland Tåg ID till . ID på det tåg som associationen kopplar TILL.

Järnvägsnätsbeskrivning 2023
 Bilaga 4 B – Prioriteringskriterier
 Utgåva 2022-10-08

Uppgift	Del-uppgift	Info-typer	Beskrivning
Gånguppgifter		Spec	<p>Associationens giltighet kallas gånguppgifter vilka anger associationens omfattning i form av de datum den gäller för.</p> <p>Om associationens giltighet överensstämmer med de tåg som den kopplar ihop, behöver inga gånguppgifter anges.</p> <p>Associationers gånguppgifter specificeras på exakt samma sätt som gånguppgifter för tåglägen och består av fem deluppgifter: Första dag, Sista dag, Veckodagar, Avvikelsetyp och Avvikelsedatum.</p> <p>Gånguppgifterna för de två tåg som associationen kopplar ihop begränsar omfattningen för vilka datum associationen är verksam, eftersom en association aldrig kan ha effekt på ett datum då inte båda de kopplade tågen går (framförs).</p>
- " -	Fr.o.m. datum ⁺ *	Spec	Första dag i önskad trafikperiod.
- " -	T.o.m. datum ⁺ *	Spec	Sista dag i önskad trafikperiod.
- " -	Veckodagar ⁺⁺	Spec	Veckodagar under önskad trafikperiod.
- " -	Även/Ej Datum ⁺	Spec	Eventuell avvikelse anges i form av Avvikelsetyp och Avvikelsedatum .
Varaktighet		Info	<p>Varaktigheten utgörs av tiden mellan de två tåg som associationen knyter samman.</p> <p>Varaktighet = tiden mellan från-tågets ankomst och till-tågets avgång. En associations varaktighet är en nyckel till om den kan fungera som avsett eller ej.</p> <p>Associationstid = varaktighet. Beteckningen associationstid finns ibland i samma betydelse som varaktighet (för association).</p>
- " -	Kortaste möjliga varaktighet ⁺⁺	Villk	Den kortaste varaktighet (förklaring, se ovan) som är möjlig, baserat på den sökandes bedömning av de förutsättningar som rent praktiskt finns för varje enskild association. Om denna tidslängd underskrids , kommer associationen inte att fungera och den "bryts", vilket medför att en samhällsekonomisk kostnad enligt tabell 4.2 inkluderas vid beräkningen enligt beräkningsmodellen.
- " -	Längsta acceptabla varaktighet ⁰	Villk	Den längsta varaktighet (förklaring, se ovan) som den sökande anser sig kunna acceptera för att undvika dåliga kommersiella lösningar eller höga produktionskostnader som gäller för varje enskild association.
Prioriteringskategori ⁺ *		Dekl	Prioriteringskategori för association ska väljas enligt den sökandes bedömning, baserat på identifieringsvillkoren i avsnitt 3.6 och 3.7. Endast kod för de prioriteringskategorier får väljas som matchar de tåglägestjänster som valts för de två tåglägen som associationen kopplar ihop.

Uppgift	Del-uppgift	Info-typer	Beskrivning
Associationstyp [†]		Dekl	Uppgiften behöver inte anges vid ansökan eftersom den direkt kommer att härledas ur associationens prioriteringskategori. Det finns för närvarande tre typer av associationer: - Anslutning godstransport - Anslutning persontransport - Fordonsomlopp

3 Prioriteringskategoriernas indelning

3.1 Kategorisering av tåglägen och associationer

Tåg och associationer har delats in i förutbestämda kategorier för att möjliggöra en praktisk hantering av beräkningen av samhällsekonomiska kostnader för alternativa lösningar av konflikter. Var och en av dessa kategorier – prioriteringskategorier – är avsedd att representera alla tågindivider som klassificerats i samma kategori. Till varje kategori kopplas kostnadsparametrar som används vid kostnadsberäkningarna. Prioriteringskategorier finns för tåglägen och associationer.

3.2 Prioriteringskategorier för tåg – godstransporter

Prioriteringskategorier ska uppfylla identifieringsvillkoren i någon av raderna som hör till respektive kategori. Varje villkor är kopplat till en specifik identifieringsnyckel.

Prioriteringskategorier för tåg - godstransporter

Prioriteringskategori	Identifieringsnyckel	Identifieringsvillkor									Typ av trafik, beskrivning	Exempel
		Trafikkoncept: Snabb* framfart	Tidskritisk logistik	Kundavtal snabb transport	Krav på leveransprecision	Krav på flexibilitet	Godsmängd (vikt)	Förädlingsgrad	Tågkonfiguration			
Gods- snabb	GS	GS1	4	5	-	5	-	3	5	-	Mycket tidskänsliga transporter av industriprodukter med just-in-time-gods där mycket kort transporttid efterfrågas.	Just-in-time-godståg
		GS2	4	-	5	5	-	3	-	-	Mycket tidskänsliga transporter av post, paket och styckegods där mycket kort transporttid efterfrågas.	Posttåg
		GS3	4	-	5	4	-	3	-	Kombitåg	Mycket tidskänsliga intermodala transporter där mycket kort transporttid efterfrågas.	Kombitåg högprioriterat
Gods- över- natt	GT	GT1	2	5	-	4	-	3	4	Systemtåg	Tidskänsliga transporter av industriprodukter med snäva logistikkedjor där kort transporttid efterfrågas.	Systemtåg högprioriterat
		GT2	2	4	4	4	-	3	4	Systemtåg	Tidskänsliga transporter av högvärdigt gods där kort transporttid efterfrågas.	Systemtåg högprioriterat
		GT3	2	-	4	-	-	3	-	Kombitåg	Intermodala transporter där kort transporttid efterfrågas.	Kombitåg standard

Järnvägsnätsbeskrivning 2023
Bilaga 4 B – Prioriteringskriterier
Utgåva 2022-10-08

Prioriteringskategori		Identifieringsnyckel	Identifieringsvillkor								Typ av trafik, beskrivning	Exempel
			Trafikkoncept: Snabb* framfart	Tidskritisk logistik	Kundavtal snabb transport	Krav på leveransprecision	Krav på flexibilitet	Godsmängd (vikt)	Förädlingsgrad	Tågkonfiguration		
		GT4	-	-	5	-	-	3	-	Vagnslasttåg	Vagnslasttåg där snäva förbindelser måste upprätthållas med hänsyn till kundlöften, vilket kräver kort transporttid	Vagnslasttåg högprioriterat
Godsregularitet	GR	GR1	-	4	-	4	-	3	4	Systemtåg	Transporter av industriprodukter med logistik-kedjor där transport med hög leveransprecision efterfrågas.	Systemtåg med krav på regularitet
		GR2	-	4	-	4	-	4	-	Systemtåg	Transporter av produkter där denna är integrerad med den industriella processen där transport med hög leveransprecision efterfrågas.	Systemtåg med krav på regularitet
Godsnätverk	GN	GN1	-	-	4	-	-	3	-	Vagnslasttåg	Vagnslasttåg där förbindelser måste upprätthållas med hänsyn till kundlöften	Vagnslasttåg standard
Godsflexibilitet	GF	GF1	-	-	-	-	4	3	-	Systemtåg	Systemtransporter där flexibilitet är viktigare än kort transporttid	Systemtåg med krav på flexibilitet
		GF2	-	-	-	-	-	3	-	Systemtåg	Systemtransporter och vagnslast där krav på kort transporttid inte kan motiveras eller verifieras	Godståg, övriga
		GF3	-	-	-	-	-	3	-	Vagnslasttåg	Systemtransporter och vagnslast där krav på kort transporttid inte kan motiveras eller verifieras	Godståg, övriga
		GF4	-	-	-	-	-	3	-	Vagnslasttåg	Vagnslasttåg där förbindelser inte kan motiveras att upprätthållas med hänsyn till kundlöften	Vagnslasttåg lågprioriterat
Ospecc.	GO	GO1	-	-	-	-	-	-	-	Ospecificerat godståg	Spec.saknas	

Teckenförklaring till tabellen:

5	Mycket hög(t)	2	Låg(t)	* Fordon och uppehållsmönster ska underlätta kort körtid
4	Hög(t)	1	Mycket låg(t)	
3	Medium	0	Ingen(t)	
		-	Inga särskilda krav	

3.3 Prioriteringskategorier för tåg – persontransporter

Prioriteringskategorier		Identifieringsnyckel	Identifieringsvillkor				Typ av trafik, beskrivning	Exempel på tåg
			Antal resande	Andel tidskänsliga resande	Andel regionala resande	Trafikkoncept: Snabb* framfart		
Storpendel	SP	SP1	≥ 700	≥ 75 %	≥ 75%	-	Hög andel tidskänsliga regionala resande, högsta möjliga beläggning	Stockholms pendeltåg, högtrafik
Regio-Pendel	RP	RP1	≥ 300	≥ 75 %	≥ 75 %	-	Hög andel tidskänsliga regionala resande, mycket hög beläggning	Storstäders pendeltåg, högtrafik
		RP2	≥ 300	≥ 75 %	≥ 75 %	-	Hög andel tidskänsliga regionala resande, mycket hög beläggning	Mkt tunga regionala relationer, högtrafik

Järnvägsnätsbeskrivning 2023
Bilaga 4 B – Prioriteringskriterier
Utgåva 2022-10-08

Prioriteringskategorier		Identifieringsnyckel	Identifieringsvillkor				Typ av trafik, beskrivning	Exempel på tåg
			Antal resande	Andel tidskänsliga resande	Andel regionala resande	Trafikkoncept: Snabb* framfart		
Namn	Kod					OBS! <i>Texten i dessa två kolumner syftar endast till att ge en ungefärlig uppfattning om vad respektive kategori har för innebörd.</i>		
Regio-max	RX	RX1	≥ 200	≥ 75 %	≥ 75 %	-	Hög andel tidskänsliga regionala resande, hög beläggning	Tunga regionala relationer
		RX2	≥ 75	≥ 75 %	-	Krav	Hög andel tidskänsliga, hög/medelhög beläggning, snabb framfart	Regional expresstrafik, dock ej lågtrafik
Regio-standard	RS	RS1	≥ 75	≥ 75 %	≥ 75 %	-	Hög andel tidskänsliga regionala resande, medelhög beläggning	Medelviktiga regionala tåg, högtrafik
		RS2	≥ 25	≥ 25 %	-	Krav	Frekvent regional trafik, medelhög andel tidskänsliga resande, låg beläggning, snabb framfart	Regional expresstrafik, lågtrafik
Regio-låg	RL	RL1	≥ 25	≥ 75 %	≥ 75 %	-	Hög andel tidskänsliga regionala resande, låg beläggning	Lätta regionala tåg, högtrafik
		RL2	≥ 75	-	≥ 25 %	-	Medelhög andel regionala resande, medelhög beläggning	Medeltunga regionala tåg
		RL3	≥ 25	-	≥ 25 %	-	Medelhög andel regionala resande, låg beläggning	Medelviktiga regionala tåg, lågtrafik
Regio-mini	RI	RI1	≥ 0	-	≥ 25 %	-	Medelhög andel regionala resande, mycket låg beläggning	Medelviktiga regionala tåg, lågtrafik
Fjärr-express	FX	FX1	≥ 200	≥ 75 %	-	Krav	Hög andel tidskänsliga resande, hög beläggning, snabb framfart	Affärståg, högtrafik
Fjärr-standard	FS	FS1	≥ 75	≥ 25 %	-	-	Medelhög andel tidskänsliga resande, medelhög beläggning	Trafikstarka interregionala tåg, högtrafik
Fjärr-låg	FL	FL1	≥ 25	≥ 25 %	-	-	Medelhög andel tidskänsliga resande, låg beläggning	Trafiksvaga interregionala tåg, dock ej lågtrafik
		FL2	≥ 75	-	-	-	Låg andel tidskänsliga resande, medelhög beläggning	Natttåg
Fjärr-mini	FI	FI1	≥ 0	-	-	-	Mycket låg beläggning	Trafiksvaga interregionala tåg lågtrafik
		FI2	≥ 0	-	-	-	Utfärd med tåg där resan i sig är målet	Utfärdståg utan transportuppgift
Ospecificerat	PO	PO1	-	-	-	-	Ospecificerat persontåg (fjärr eller regio)	-

Teckenförklaring till tabellen

-	Inga särskilda krav

*	Fordon och uppehållsmönster ska underlätta kort körtid. Upphållsmönstret ska innehålla påtagligt färre uppehåll än för annan trafik i samma relation
---	--

3.4 Prioriteringskategorier för tåg – tomtransporter

Prioriteringskategorier	Kod	Identifieringsnyckel	Identifieringsvillkor	Typ av trafik, Förflyttning av:	Exempel på tåg
			Förflyttningstyp		
Tomtransport	TT	TT1	Lok + vagnar	Lok + vagnar	Ingen transport av resande/gods
		TT2	Motorvagnar	Motorvagnar	
Ensam lok	EL	EL1	Godstågslök	Lok utan vagnar	
		EL2	Persontågslök	Lok utan vagnar	

3.5 Prioriteringskategorier för associationer – anslutningar

Prioriteringskategorier ska uppfylla identifieringsvillkoren i någon av raderna som hör till respektive kategori.

Prioriteringskategori			Identifieringsnyckel	Trafiktyp	Identifieringsvillkor	
Namn		Kod			Antal resande	Berörda gods-vagnars vagnvikt
Anslutning gods-transport	max	AGX	AGX1	Godstrafik	-	≥ 750 bruttoton
	hög	AGH	AGH1		-	≥ 450 bruttoton
	standard	AGS	AGS1		-	≥ 300 bruttoton
	låg	AGL	AGL1		-	≥ 150 bruttoton
	mini	AGI	AGI1		-	≥ 0 bruttoton
Anslutning person-transport	max	APX	APX1	Persontrafik	≥ 125	-
	hög	APH	APH1		≥ 75	-
	standard	APS	APS1		≥ 50	-
	låg	APL	APL1		≥ 20	-
	mini	API	API1		≥ 0	-

3.6 Prioriteringskategorier för associationer – omlopp

Prioriteringskategorier ska uppfylla identifieringsvillkoren i någon av raderna som hör till respektive kategori.

Prioriteringskategori			Identifieringsnyckel	Identifieringsvillkor	
Namn		Kod		Dimensionerande* omloppsvändning	Tågsammansättning
Fordonsomlopp	hög	FOH	FOH1	X	Lok + personvagnar
			FOH2	X	Lok + godsvagnar
			FOH3	X	Större motorvagnar
			FOH4	X	Medelstora motorvagnar
	standard	FOS	FOS1	X	Personvagnar utan dragfordon
			FOS2	X	Godsvagnar utan dragfordon
	låg	FOL	FOL1	X	Ensam lok
			FOL2	X	Mindre motorvagnar

Teckenförklaring till tabellen

*	Med dimensionerande omloppsvändning avses endast den situation, att inget annat likvärdigt fordon finns tillgängligt på den plats omloppsvändningen äger rum, som kan användas som utbyte mot det som finns i omloppet.
---	---

4 Prioriteringskategoriernas identifiering

4.1 Identifieringsvillkor för prioriteringskategorier

För att avgöra vilken prioriteringskategori varje tågläge ska tillhöra, ska den sökande själv deklarerat sin bedömning. Bedömningen ska vara objektiv och sanningsenlig och utgå från de identifieringsvillkor som finns i avsnitten 4.3–4.6 i denna bilaga och matchas mot

tåglägets egenskaper som ska vara baserade på erfarenheter av sedan tidigare etablerad trafik.

Bedömningen innebär att den sökande kontrollerar om tågläget (eller associationen) uppfyller samtliga identifieringsvillkor som anges för den prioriteringskategori som antas vara den korrekta. Om inte alla villkor uppfylls ska en annan prioriteringskategori väljas.

I många fall finns mer än en uppsättning villkor som leder till samma prioriteringskategori. Varje sådan uppsättning visas på en egen rad och har en unik identifieringsnyckel. Varje nyckel innehåller en möjlig uppsättning av krav som måste uppfyllas för att kategorin ska gälla. Samtliga villkor på samma rad (identifieringsnyckel) måste vara uppfyllda, men det räcker att en av raderna (en identifieringsnyckel) är uppfylld för att kategorin ska gälla. I ansökan anges inte identifieringsnycklarna, utan endast den prioriteringskategori som den pekar till. För den sökande kan det dock vara lämpligt att spara uppgifter om gjorda bedömningar, eftersom det kan underlätta en eventuell prövning av uppgifterna.

Prioriteringskategori ska väljas individuellt för varje enskilt tågläge. Det är inte tillåtet att ange samma prioriteringskategori för ett helt trafiksystem, baserat på värderingen av ett enda av de ingående tågen. Att således ta uppgifter om ett enskilt tåg och använda det som en sorts kollektiv prio-kategori för en hel grupp av tåg tillsammans får inte förekomma. Varje enskilt tågläge ska uppfylla villkoren för att prioriteringskategorin ska gälla. Det kan däremot förekomma variationer över året, på delsträckor med mera. Det kräver en viss hänsyn, se nedan.

4.2 Trafikverket kan överpröva prio-kategorier i ansökan

Den sökande ska följa de identifieringsvillkor som anges, och får inte efter eget godtycke deklarerat prioriteringskategori för sina tåg. Trafikverket kommer att granska de inlämnade uppgifterna, och om det finns tveksamheter kan Trafikverket överpröva uppgifterna. I ett sådant fall kan Trafikverket komma att begära en verifiering av uppgifterna, för att säkerställa att rätt prioriteringskategori sätts för ett tågläge. Om den sökande inte tillmötesgår en sådan begäran, kan Trafikverket bestämma prioriteringskategori utifrån tillgängliga uppgifter

4.3 Variationer och osäkerheter i identifieringsvillkoren

För alla tåg kan variationer förekomma i identifieringsvillkoren (antal resande, andel tidskänsliga resande med mera). Dessa variationer kan gälla tiden (vissa dagar, perioder) eller vissa sträckor. Ett tåg kan normalt bara tillhöra en unik prioriteringskategori för att kunna hanteras rationellt i processen för kapacitetstilldelning. Det innebär att någon typ av medelvärde på egenskaperna får representera tåget, även om variationer förekommer över tid och utmed tågets färdväg. Huvudregeln är att om den valda prioriteringskategorins identifieringsvillkor uppfylls (eller överträffas) på minst 40 procent av tågets sträcka och minst 40 procent av tågets antal gångdagar, får den prioriteringskategorin tillämpas på tågets hela sträcka och alla perioder/dagar.

4.4 Identifiering av prio-kategorier vid start av ny trafik

När ett ansökt tågläge avser ny trafik som inte motsvaras av redan etablerad trafik, gäller särskilda regler för identifiering av prio-kategorier under de första åren av sådan trafik. Normalt gäller att identifieringsvillkoren ska matchas mot egenskaper i tågläget som ska baseras på erfarenheter av sedan tidigare etablerad trafik. I detta fall får tåglägets egenskaper även baseras på den förväntade framtida trafik som bedöms kunna uppnås efter en tid.

Definitioner

Ny trafik (i huvudsak motsatsen till etablerad trafik)

Tåglägen där det i huvudsak saknas erfarenheter från etablerad trafik och där det därmed inte finns egenskaper att matcha mot identifieringsvillkoren.

1. Prio-kategori-etablerad

Prio-kategorier där identifieringsvillkoren har matchats mot egenskaper som baseras på erfarenheter av etablerad trafik.

Om Prio-kategori-etablerad ska användas, trots att etablerad trafik saknas, måste Prio-kategori-etablerad vara antingen ospecificerat persontåg eller ospecificerat godståg.

2. Prio-kategorier-nystart

Prio-kategorier där identifieringsvillkoren har matchats mot egenskaper som baseras på uppskattningar av förväntade framtida värden som bedöms bli uppnådda när den nystartade trafiken är fullt ut etablerad.

Identifiering av rätt kategori

Vid identifiering av prio-kategorier ska ett ansökt tågläges värden* (till exempel transportvolym) eller andra egenskaper* matchas mot de identifieringsvillkor som står i tabellerna i avsnitt 4.3–4.6.

*) Det är innehållet i dessa värden och egenskaper som skiljer sig mellan ”etablerad” respektive ”nystart”.

Om den sökande vill åberopa användning av Prio-kategori-nystart, ska den sökande ange vilka tåglägen som därmed anses utgöra Ny trafik.

Trafikverket kommer att granska att tåglägen angivna som Ny trafik, uppfyller definitionen i punkt 1, och kan underkänna den sökandes uppgift.

För att utvärdera rimligheten i de enligt punkt 3 gjorda uppskattningarna kan Trafikverket komma att överpröva de prio-kategorier-nystart som anges i ansökan. Trafikverket kan då komma att kräva redovisning av de antaganden som uppskattningar, enligt föregående stycke, bygger på.

Omfattning av prio-kategori-nystart

Tabellen visar omfattningen, det vill säga under hur lång tid och med vilken andel som prio-kategori-nystart får åberopas vid ansökan om tågläge som utgör ny trafik.

Observera att År 1, År 2 och så vidare syftar på det första respektive andra **trafikåret** med nystartad trafik.

Vid ansökan till År 2 finns som mest 4 månader av utförd trafik.

Vid ansökan till År 3 finns som mest 4+12 månader av utförd trafik.

Typ av prio-kategori	Löpande tid från startdagen av ny trafik			
	År 1	År 2	År 3	År 4 och framåt
Prio-kategori-etablerad (andel)	0 %	0 %	100 %	100 %
Prio-kategori-nystart (andel)	100 %	100 %	0 %	0 %
Dagar och år räknas från tågägets trafikstart och är inte kopplat till tågplaneskiftet År 1 avser tiden från dag 1 (tågägets trafikstart) till dag 365 År 2 avser tiden från dag 366 till dag 730 År 3 och så vidare				

Figur 4.1 Omfattning av prio-kategori-nystart

Inverkan på kostnadsparametrarna vid beräkning

Inom ett enskilt år beräknas för varje tågäge den totala effektkostnaden genom att den totala effektkostnaden för prio-kategorierna etablerad respektive nystart beräknas genom att dessa viktas utifrån de andelar uttryckta i procent som anges i figur 4.1.

Det innebär att beräkningen i praktiken görs som om det vore två olika tågägen med varsin prio-kategori och olika uppsättningar kostnadsparametrar, där sedan de olika resultaten viktas ihop.

Att åberopa Ny Trafik/ Prio-kategori-nystart

Att åberopa möjligheten att använda Prio-kategori-nystart i stället för Prio-kategori-etablerad är helt frivilligt, och en sökande kan alltid avstå från detta.

Att åberopa användning av prio-kategori-nystart kan som längst göras under den tid som framgår av tabellen i figur 4.1. När den tiden har löpt ut kan dessa villkor inte åberopas. Trafikverket kan dock medge undantag efter begäran från den sökande, men endast om det finns extraordinära omständigheter som leder till att den sökande inte kunnat utföra trafiken i den omfattning som varit avsikten, och därför ännu inte till fullo kunnat utvärdera utfallet. Ett villkor är att avvikelser beror på faktorer som ligger utanför den sökandes kontroll och som inte är av ekonomisk art.

5 Kostnadsparametrar

Nedanstående tabeller visar de kostnadsparametrar som används för kategoriserade objekt (tåg och associationer) vid beräkning av samhällsekonomisk kostnad i modellen.

5.1 Kostnadsparametrar för tåg

Kostnadsparametrar för nedanstående effekter angivet per tåg för respektive prioriteringskategori.

Järnvägsnätsbeskrivning 2023
 Bilaga 4 B – Prioriteringskriterier
 Utgåva 2022-10-08

Prioriteringskategori	Kostnadsparametrar för nedanstående effekter räknat per tåg				Parametrar för exkludering av tågläge		
	Transporttid	Transportavstånd	Förskjutningstid	Exkluderat tågläge	Nyttogräns för tågläge	Korr-faktor bastid	Gångtids-mall
Kod	Kr/min	Kr/km	Kr/min	Kr/km	%	%	Kod
A	B	C	D	I	J	K	L
GS	297	69	183	-	15	2	GB201211
GT	259	69	155	-	25	2	GR401410
GN	174	74	90	-	35	2	GR401409
GR	226	68	130	-	35	2	GB200710
GF	94	66	31	-	45	2	GR401410
GO	70	50	23	-	50	2	60 km/h
SP	1297	80	911	-	15	20	PX600616
RP	816	79	551	-	15	15	PX600616
RX	548	75	247	-	15	15	PX410020
RS	272	17	153	-	20	12	PX610016
RL	211	27	112	-	30	12	PX510018
RI	74	24	12	-	40	12	PY310014
FX	839	58	500	-	20	6	PX2-2000
FS	550	35	339	-	25	8	PR600616
FL	279	28	145	-	35	8	PR600416
FI	132	27	36	-	45	8	PX620018

PO	56	13	9	-	50	8	PR600616
TT	76	31	0	-	100	0	PR600616
EL	54	33	0	-	100	0	ellok120

Tabell 5.1

5.2 Kostnadsparmetrar för associationer

Kostnadsparmetrar för nedanstående effekter angivet per association för respektive prioriteringskategori.

Prioriterings- kategori	Kostnadsparmetrar för nedanstående effekter	
	Tidsåtgång	Bruten association
Kod	Kr/min	Kr/association
K	L	M
APX	752	64 300
APH	354	30 265
APS	221	18 915
APL	124	10 590
API	35	3 030
AGX	130	99 510
AGH	78	59 700
AGS	49	37 320
AGL	29	22 390
AGI	10	7 460
FOH	-	39 600
FOS	-	20 480
FOL	-	12 540

Tabell 5.2

6 Beräkning av samhällsekonomiska kostnader

6.1 Villkor för kostnadsberäkning av lösningsalternativ

Grunden för prioriteringskriterierna är att olika lösningar på intressekonflikter jämförs. Lösningarna ska alltid vara möjliga att genomföra i enlighet med reglerna för konfliktlösning av tågägen. Det innebär att en jämförelselösning inte får innehålla olösta

följdeffekter av konflikter. För tåglägen kallas sådana utformningar giltiga tåglägen. Ett lösningsalternativ måste enbart bestå av giltiga tåglägen, för att kunna ingå i ett jämförelsealternativ.

Giltiga tåglägen

För att ett tågläge ska kunna godkännas som giltigt, och därmed ingå i en samhällsekonomisk analys där planeringseffekter mäts och kostnadsberäknas, måste följande vara korrekt applicerat på tåglägets tidsangivelser:

1. förutsättningar i form av utpekade tillfälliga kapacitetsbegränsningar, publicerade kapacitetsplaner och andra planeringsförutsättningar som är publicerade i järnvägsnätsbeskrivningen.
2. tidsförbrukning under färd (gångtid)

Tidsförbrukningen tas fram med hjälp av de ban- och fordonstekniska förhållanden som påverkar tågrörelsers gångtider. Fordons gångtidspredanda är representerade av så kallade gångtidsmallar. Gångtidsmallarnas antal och definition kan variera mellan tågplaner.

3. tidsförbrukning vid uppehåll

Nödvändig tid för trafikutbyte vid ett tågs uppehåll kan variera. Normalt sett finns en minsta möjliga tid som ett trafikutbyte kan genomföras på, så att tidsåtgången blir realistisk. Tills vidare används de tidsvärden som branschen av hävd använt, men en reglerad information om minimitider för trafikutbyten kan komma att inkluderas i järnvägsnätsbeskrivningen.

4. anpassning av tåglägen för leveransprecision

För att skapa tåglägen som kan levereras med avsedd punktlighet krävs oftast en anpassning, i huvudsak av två skäl:

- a. Tågläget ska kunna levereras i enlighet med de punktlighetskrav som gäller.
- b. Tågläget ska kunna levereras med hänsyn till alla omkringliggande tåglägen i tågplanen (tåglägen ska således vara ömsesidigt giltiga).

Dessa omständigheter medför att tåglägen i olika avseenden måste innehålla tidsmarginaler internt inom tåget och externt mellan tågen.

Tåglägen som uppfyller ovanstående krav är giltiga i den meningen att Trafikverket kan åta sig att leverera tågläget. De utgör därför ett fundamentalt krav för tåglägen som kan ingå i jämförelserna.

Tåglägen i en inlämnad ansökan behöver inte uppfylla kravet på att vara giltiga, utan kravet gäller endast för de förslag till tåglägen som ska kunna utgöra en del i en möjlig konfliktlösning där prioriteringskriterier ska kunna användas.

6.2 Beräkning av samhällsekonomiska effektkostnader

För alla tåglägen och associationer som ingår i en avgränsad grupp (se avsnitt 6.3) ska totalkostnader per dag beräknas utifrån nedanstående effektkostnader.

Effektkostnad	Beskrivning av beräkning (fet bokstav, se nedan)
Tågs transportavståndskostnad	= Transportavstånd {km} x C {kr/km}

Tågs transporttidskostnad	= Total transporttid {min} x B {kr/min}
Tågs förskjutningskostnad	= Förskjutningstid {min} x D {kr/min}
Kostnad för "Exkluderat tågläge"	= (Transporttid {exkludering} x B) + (Transportavstånd x C) Där Transporttid {exkludering} = Grundgångtid {direkt}* x (100+ K) x (100+ J)
Kostnad för "Godståg utom tidsgräns"	= Kostnad för "Exkluderat tågläge"
Kostnad för en associations tidsåtgång	= Tidsåtgång {min} x L {kr/min}
Kostnad för en bruten association	= M {kr/association}
Totalkostnad	= Summering av alla ovanstående beräkningsposter för alla i planen ingående dagar.

Fet bokstav = Kolumnrubrikens bokstav i tabellerna 5.1 och 5.2. I beräkningen ska värdet i kolumnen användas för aktuell kategori

*) Grundgångtid {direkt} avser gångtid för ett tåg vars egenskaper motsvarar den gångtidmall som anges i tabell 5.1, kolumn L, framfört utan uppehåll mellan dess start och slutplats. Grundgångtid generellt innehåller aldrig några tillägg för kvalitet och trängsel.

6.3 Beräkning av samhällsekonomisk kostnad för lösningsalternativ

Avgränsning och bildande av konfliktlösningssgrupp för kostnadsberäkning

Om en beräkning enligt modellen för prioriteringskriterierna ska utföras för en viss intressekonflikt måste beräkningsområdet först avgränsas geografiskt. Avgränsningen bestämmer hur långt ut i järnvägsnätet som sekundära intressekonflikter ska lösas upp. Ur avgränsningen kan entydigt härledas vilka enskilda tåglägen och associationer som blir berörda och som därför tillsammans utgör den konfliktlösningssgrupp för vilken beräkningar ska utföras.

Samhällsekonomisk kostnad för ett enskilt lösningsalternativ

Den samhällsekonomiska kostnaden för ett enskilt lösningsalternativ utgörs av summan av effektkostnaderna för vart och ett av samtliga tåglägen och associationer som ingår i konfliktlösningssgruppen.

Jämförelse mellan olika lösningsalternativ

För att avgöra vilken lösning på en intressekonflikt som prioriteringskriterierna pekar ut som mest samhällsekonomisk, måste alternativa lösningar på konflikten skapas. Alla lösningsalternativ som tagits fram för en specifik intressekonflikt och som ska bli föremål för ömsesidig jämförelse, inkluderar alla effektkostnader som tillhör konfliktlösningssgruppen.

6.4 Definition av och kostnad för "Exkluderat tågläge"

Med exkluderat tågläge avses ett ansökt tågläge som, i strid med den sökandes önskan, på grund av kapacitetsbrist inte tilldelas kapacitet.

Kostnaden för ett ansökt tågläge de dagar det inte kan tilldelas (på grund av trängsel) kallas "Kostnad för Exkluderat tågläge". Denna effektkostnad uppstår även när antalet ansökta tåglägen överstiger sträckans kapacitet. Kostnaden ska utgöra ungefär samma värde som när tåget blir maximalt fördröjt innan det förlorar sitt kommersiella värde. Den maximala fördröjningen har satts till en storlek lika med ett procenttal, i kostnadsparametrarna kallat "Nyttogräns" (%), multiplicerat med tågets bastid, det vill säga den transporttid som tåget har (inklusive ansökta uppehåll utom det första och sista) utan att råka ut för trängsel.

För att harmonisera kostnaden vid variationer i transporttid för samma sträcka används grundgångtiden utan uppehåll med en förutbestämd gångtidsmall. Denna tid omvandlas till bastid genom en korrigeringsfaktor.

6.5 Manuella korrigeringar för begränsningar i modellen

Den beräkningsmodell som ligger till grund för prioriteringskriterierna är en förenkling av verkligheten. I många fall kan avvikelserna mellan modell och verklighet bli stora. Det ligger i modellens natur att fungera så, och parterna måste i viss mån tolerera sådana effekter för att den tågplanen ska kunna tas fram inom en acceptabel tidsrymd.

I fall där sådana avvikelser blir avsevärda, kan den sökande i undantagsfall lägga fram information för att påvisa att modellens kraftiga schablonisering av verkligheten orsakat stora avvikelser. Trafikverket kan då, efter särskild prövning av inkomna uppgifter, korrigera beräkningarna med manuella korrigeringar av de värden som modellen bygger på.

6.6 Prioritering genom val av lösning

För att avgöra en intressekonflikt ska det lösningsalternativ som enligt den beskrivna beräkningsmodellen ger den lägsta kostnaden väljas före det eller de alternativ som ger en högre kostnad.

6.7 Särskiljning och revidering av prioriteringskategori

I de fall överbelastningar inte kan lösas med prioriteringskriterierna måste en lösning hittas genom att tillämpa prioriteringsmodellen med situationsspecifik information. För dessa situationer kommer Trafikverket att begära in information från berörda sökande för att beräkna tåglägesspecifika kostnadsparametrar för de kategorier som berörs. Detta kommer, av tidsbesparande skäl, att ske redan då sökande begär tvistlösning.

För att inlämnad information ska kunna användas måste den vara i nedan beskrivet format för att göra det möjligt att korrigera modellens beräkningar och vara relevant ur ett samhällsekonomiskt perspektiv.

Informationen måste även kompletteras med lämpligt verifieringsunderlag, såsom statistik eller annan likvärdig information för att värden ska kunna korrigeras. Trafikverket kommer

att granska underlagen och bedöma trovärdigheten. Trafikverket kan komma att underkänna sådana som inte förefaller rimliga eller trovärdiga.

Den information som kan bli aktuell att begära vid dessa tillfällen redovisas i tabeller nedan.

Persontrafik

Parametrar	Enhet	Förklaring/verifiering
Antal platser på tåget	Antal	Antal sittplatser för det sökta tågläget
Genomsnittligt resande på tåget	Antal	Genomsnittligt resande för det sökta tågläget (statistik eller liknande)
Andel tjänsteresenärer	Andel i %	Procentuell andel av genomsnittligt resande för det sökta tågläget (statistik eller liknande). Tjänsteresenär definieras som en resenär som har resan betald av arbetsgivaren. Detta ska kunna verifieras.

Godstrafik

Parametrar	Enhet	Förklaring/verifiering
Dragande lok	Antal	Antal dragande lok för det sökta tågläget
2-axliga vagnar	Antal	Antalet 2-axliga vagnar för det sökta tågläget
4-axliga vagnar	Antal	Antalet 4-axliga vagnar för det sökta tågläget
Lastade vagnar	%	Procentuell andel lastade vagnar (oavsett antal axlar)
Last	Ton	Volym nettoton last på tåget i genomsnitt för det sökta tågläget

Den information som lämnas ska baseras på samma förutsättning som gäller för att identifiera villkoren för att ange rätt prioriteringskategori. Se Bilaga 4B, avsnitt 4.3.

Prioriteringskategoriernas kostnader bygger på ASEK (Analysmetod och samhällsekonomiska kalkylvärden för transportsektorn). Se länk:

<https://www.trafikverket.se/for-dig-i-branschen/Planera-och-utreda/Planerings--och-analysmetoder/Samhallsekonomisk-analys-och-trafikanalys/asek-analysmetod-och-samhallsekonomiska-kalkylvarder/>

Tillämpning av inlämnad information

Innan särskiljning med tåglägesspecifika kostnadsparametrar tillämpas kommer Trafikverket att pröva om de tåg som är inblandade i konflikten uppfyller den tågkategori som de hade i ansökan. Om prövningen visar att ansökan av tågläge gjorts med fel tågkategori kommer den rätta tågkategorin att användas vid ny tillämpning av

prioriteringskategorier. Om ingen av ansökningarnas tågkategorier ändras kommer i stället särskiljning att göras med tågspecifika kostnadsparametrar.

Informationen som lämnats av de sökande används för att beräkna tågspecifika kostnadsparametrar i stället för de schablonvärden som redovisas i avsnitt 5.1. Dessa parametrar används sedan i planeringsverktyget för att beräkna samhällsekonomisk kostnad för lösningsalternativen.

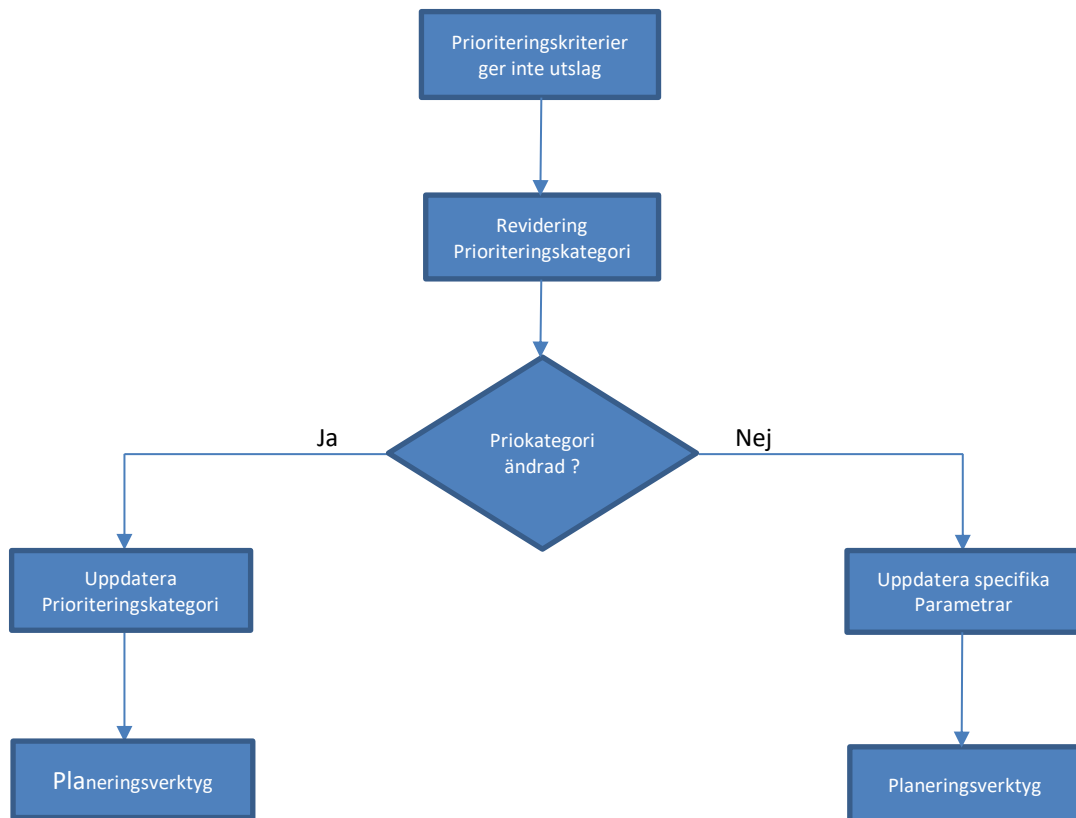

Ny trafik

Om helt ny trafik ingår i de alternativ som prövats med prioriteringskriterierna, se definition bilaga 4B avsnitt 4.4, och som det saknas förutsättningar för att inkomma med situationsspecifika uppgifter för, används de schablonvärden som gäller för den kategori som sökande angett i sin ansökan.

Trafikkalender 2023

Datum	År	Dag	Veckodag	Trafikeras som
23/12	2022		F	F
24/12	”	Julafton	L	L
25/12	”	Juldagen	S	S
26/12	”	Annandag jul	M	S
27/12	”		Ti	M
30/12	”		F	F
31/12	”	Nyårsafton	L	L
1/1	2023	Nyårsdagen	S	S
5/1	”	Trettondagsafton	To	F
6/1	”	Trettondedag jul	F	S
6/4	”	Skärtorsdagen	To	F
7/4	”	Långfredagen	F	L
8/4	”	Påskafton	L	L
9/4	”	Påskdagen	S	S
10/4	”	Annandag påsk	M	S
11/4	”		Ti	M
1/5	”	Första maj	M	S
2/5	”		Ti	M
17/5	”		O	F
18/5	”	Kristi himmelfärdsdag	To	S
6/6	”	Sveriges nationaldag	Ti	S
7/6	”		O	M
22/6	”		To	F
23/6	”	Midsommarafton	F	L
24/6	”	Midsommardagen	L	S

Innehåll

1 KAPACITETFÖRUTSÄTTNINGAR	2
1.1 Stockholm	2
1.1.1 Citybanan	2
1.1.2 Norr om Stockholms central	2
1.1.3 Söder om Stockholms central	2
1.1.4 Stockholms central.....	3
1.2 Göteborg	4
1.2.1 Sträckorna inom Göteborg.....	4
1.2.2 Göteborgs central	5
1.3 Malmö	6
1.3.1 Samordning med anslutande dansk sträcka	6
1.3.2 Citytunneln.....	6
1.3.3 Malmö central.....	6
1.3.4 Helsingborgs central	7

1 Kapacitetsförutsättningar

Utöver de generella konstruktionsreglerna så tillämpas särskilda konstruktionsregler på vissa järnvägssträckor och i storstadsområdena Stockholm, Göteborg och Malmö.

1.1 Stockholm

1.1.1 Citybanan

Citybanan och innerspåren på de fyrspåriga sträckorna Tomtebodavästra–Skavstaby/Huvudsta, Spånga–Kallhäll och Årstaberget¹–Flemingsberg är reserverade för pendeltågstrafik. Restkapacitet på de fyrspåriga sträckorna får dock utnyttjas av annan tågtrafik.

På de fyrspåriga sträckorna tillämpas strikt kanalkörning för att uppnå maximal kapacitet, planerig kryssning mellan inner- och ytterspår är därför inte tillåten när den påverkar kapaciteten negativt.

Uppehållstiden på Stockholm City ska normalt begränsas till maximalt två minuter under högtrafik. Under lågtrafik kan undantag göras för att tillgodose speciella önskemål, till exempel nyutrustning och tågsättsbyten. Vid dessa tillfällen kan även byte av körriktning bli aktuellt på spår 1–4. Uppehållstiden vid Stockholm Odenplan är begränsad till maximalt en minut, men det är eftersträvanvärt med kortare uppehållstid för att uppnå ett effektivt flöde på Citybanan. Detta gäller även för driftplatserna Stockholms södra och Årstaberget.

Se även avsnitt 2.4.1.2.

Växling

Växlingsrörelser mellan olika spår är inte tillåtna vid Stockholm Odenplan, Stockholm City och Stockholms södra.

1.1.2 Norr om Stockholms central

Persontåg som trafikerar Stockholms central ska framföras på ytterspåren på de fyrspåriga sträckorna Tomtebodavästra–Skavstaby (Ostkustbanan) och Spånga–Kallhäll (Mälarbanan). På de fyrspåriga sträckorna ska strikt kanalkörning tillämpas för att uppnå maximal kapacitet. Planerig kryssning mellan ytter- och innerspår är inte tillåten när den påverkar kapaciteten negativt.

Sträckan mellan Stockholms central och Tomtebodavästra (spår U1, U3 och N1, N3) möjliggör att tåg till och från Ostkustbanan respektive Mälarbanan kan trafikera oberoende av varandra. Vid Tomtebodavästra (spår U2, N2) ansluter den dubbelspåriga Citybanan. Den utgör en del av innerspårssystemet inom Stockholmsområdet.

1.1.3 Söder om Stockholms central

Persontåg som trafikerar Stockholms central ska framföras på ytterspåren på den fyrspåriga sträckan (Stockholms södra)–Årstaberget–Flemingsberg. På de fyrspåriga sträckorna ska

strikt kanalkörning tillämpas för att uppnå maximal kapacitet. Planenlig kryssning mellan ytter- och innerspår är inte tillåten när den påverkar kapaciteten negativt.

Vid Stockholms södra (spår 1–2) ansluter den dubbelspåriga Citybanan. Den utgör en del av innerspårssystemet inom Stockholmsområdet. Resandeutbyte kan endast göras på plattformen vid spår 1–2.

Plattformen vid spår 3–4 kan endast användas vid särskilda händelser, exempelvis vid trafikavbrott på Citybanan.

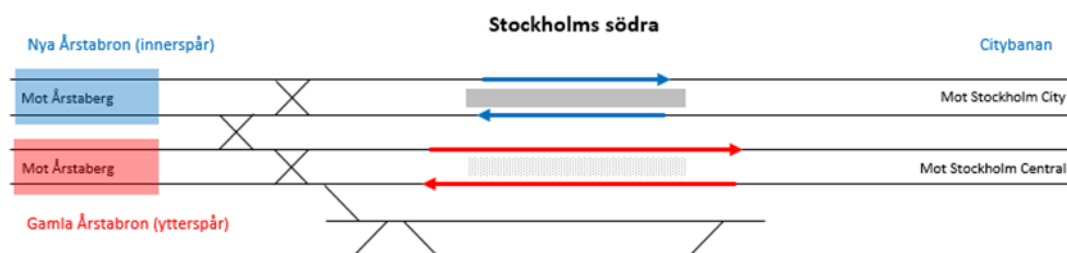

Figur 1: Schematisk spårplan över Stockholms södra. Söder om Årstaberg övergår de två parallella dubbelspåren till ett integrerat fyrspår

1.1.4 Stockholms central

För att nå ett bättre utnyttjande av spårkapaciteten vid plattformar gäller särskilda planeringsförutsättningar för Stockholms central. De berör främst persontrafiken, men tillgänglig kapacitet på plattformsspåren är också en viktig förutsättning för att flödet av godståg och andra rörelser utan uppehåll ska kunna fungera effektivt.

Planeringsförutsättningarna gäller under högtrafik. Under övriga tider kan undantag göras för att tillgodose speciella önskemål.

Genomfartsbangården (spår 8–19)

Genomgående tåg söderifrån ska i regel trafikera spår 14–19 och genomgående tåg norrifrån ska trafikera spår 10–16 för att undvika att korsande tågvägar uppstår i södra änden av Stockholms central (Tegelbacken). Vändande persontåg kan använda samtliga spår på genomfartsbangården, förutsatt att inte fler tåglägen tas i anspråk, till exempel genom korsande tågvägar.

På grund av begränsad spårkapacitet under högtrafiktid bör den planerade uppehållstiden för genomgående persontåg inte överstiga tio minuter vid plattformsspåren. Av samma skäl får uppehållstiden för vändande persontåg inte medföra att fler tåglägen tas i anspråk, till exempel genom blockering av plattformsspår.

Persontågens sammansättning ska vara anpassad efter de spårlängder som är tillgängliga på genomfartsbangården. Tåg med överskridande längd får bara framföras efter särskild överenskommelse.

Säckbangården (spår 1–7)

För trafikering av spår 1–7 (säckbangården) gäller följande:

- Spår 1–2 är reserverade för Arlanda Express flygpendeltåg.
- Möjlighet till lokrundgång saknas på spår 3.

- Persontågens sammansättning ska vara anpassad efter de spårlängder som är tillgängliga på säckbangården.

Växling

Sammankoppling och isärkoppling av tågsätt samt växlingsrörelser mellan olika spår bör undvikas under högtrafik eftersom dessa konsumerar ytterligare kapacitet på driftplatsen.

Lokrundgång är tillåten under förutsättning att inte fler tåglägen tas i anspråk.

En begränsad möjlighet till uppställning av fränkopplade fordon finns på spår A4 och spår E4. Uppställning av fordon under längre tid bör dock undvikas eftersom det påverkar kapaciteten på Stockholms central.

1.2 Göteborg

1.2.1 Sträckorna inom Göteborg

Trafikplatsen Göteborg består av driftplatsdelarna Partille, Sävedalen, Göteborg Sävenäs, Olskroken, Göteborgs central, Gubbero, Almedal, Göteborg Marieholm, Göteborg Kville, Pölsebo och Göteborg Skandiahamnen. Dessutom ingår driftplatsdelen Sävenäs rangerbangård som styrs från eget ställverk.

Kapaciteten inom trafikplatsen begränsas i första hand av de korsande tågvägar som uppstår på grund av att planskilda korsningar inte är utbyggda i den omfattning som dagens trafik skulle behöva.

Hamnbanan

Göteborgs hamnbanan är i praktiken en enkelspårig bana med tätt placerade signaler för att ha god kapacitet för tåg som framförs i samma riktning, men inte för mötande trafik – även om den i sin helhet anses ligga inom driftplatsdelarna Göteborg Kville, Pölsebo och Göteborg Skandiahamnen. Det finns två spår mellan Pölsebo och Skandiahamnen, men det ena spåret förväntas i första hand användas för växling. Göteborgs hamnbanan har kapacitet att klara av fem tåg per timme och riktning.

Marieholmsbroarna

I samband med tilldelningsprocessen kommer behovet av broöppningar och kapaciteten på järnvägen att samordnas. Behovet är 18 broöppningar per dygn. Marieholmsbroarna förutsätts kunna öppnas en gång per timme, exkluderat tiden mellan 6.00 och 9.00 och mellan 15.00 och 18.00. Öppningstiden för Marieholmsbroarna är 15 minuter per tillfälle.

Sträckan från Göteborg Kville över Göta älv på Marieholmsbroarna har tre målpunkter:

- Göteborg Marieholm för tåg mot Norge/Vänerbanan
- Gustavsplatsen för tåg mot Sävenäs och Västra stambanan
- Olskrokskrysset för tåg mot Göteborgs central och Gubbero (Väst kustbanan och Kust till kust-banan).

Marieholmsbroarna är öppningsbara för båttrafik längs Göta älv. Generellt har tågtrafik företräde gentemot båttrafik.

Olskroken

Under byggnationen av planskild korsning vid Olskroken kommer det inte vara möjligt att trafikera direkt mellan Göteborg Sävenäs och Gubbero. Tåg som trafikerar denna förbindelse behöver utföra rikttningsbyte eller lokrundgång på Göteborg Kville eller annan lämplig plats.

Kapaciteten mellan Göteborgs central och Göteborg Sävenäs kommer dessutom att vara starkt begränsad och enbart utgöras av spår 71 och 72 mot Västra stambanan. Alla rörelser mellan Göteborgs central och Göteborg Sävenäs måste därför planeras och konflikthanteras gentemot tåg till och från Västra stambanan.

1.2.2 Göteborgs central

Allmänt

Göteborgs central är en säckbangård med tre dubbelspåriga anslutningar:

- Olskroken–Västra stambanan (spår 71 och 72)
- Olskroken–Norge/Vänerbanan (spår 73 och 74)
- Gubbero (spår 85 och 86).

I anslutning till plattformsspåren finns en uppställningsbangård och en depå med tvätthall och två olika servicehallar för fordon. Bangården har låg hastighet. Kapaciteten bestäms i första hand av antalet korsande tåg- och växlingsvägar.

Indelning av plattformsspåren

För att skapa högsta möjliga kapacitet måste plattformsspåren användas enligt ett visst mönster för att undvika korsande tågvägar mellan banorna. Tåg som ankommer från en viss bana får av samma anledning inte avgå mot en annan bana om inte detta studerats i varje enskilt fall. Det bästa flödet uppnås genom att använda spårgrupperna enligt nedanstående tabell, vilket också varit en förutsättning vid upprättandet av förutsättningarna. Spåren 11 och 12 kan användas både i spårgrupp B och C beroende på behov.

Spårgrupp	Omfattar spår	Används till/från
A	1–7	Västra stambanan
B	8–12	Norge/Vänerbanan, Bohusbanan
C	11–16	Västkustbanan, Kust till kust-banan

Tid vid plattform

Det är möjligt att stå vid plattform 15 minuter före avgång eller efter ankomst. I vissa fall kan längre plattformstid erbjudas.

Tidsintervall mellan tågen vid plattformsspåren

Tågen har förutbestämda avgångs- och ankomsttider vid Göteborgs central var femte minut. Detta intervall bestäms av det faktum att det tar cirka 4,5 minuter från ett tågs avgång till dess att nästa tåg kan ankomma, på grund av korsande tågvägar vid säckbangården.

Växling

Under rusningstrafik (kl. 6.00–8.00 och 16.00–18.00) kan växling endast ske efter särskild prövning i varje enskilt fall. Varje växlingsrörelse ska då jämföras med en tågrörelse i motsvarande spåravsnitt. För att växling ska vara möjlig ska således ett tågläge vara utnyttjat så att växlingsrörelsen kan utnyttja den tidslucka som därigenom blir tillgänglig.

Lokrundgång

Lokdragna tåg som ankommer och som sedan ska avgå med samma dragande lok ska ha minst 45 minuter mellan ankomst- och avgångstid. Dessutom måste det finnas två lediga kanaler för att tåget ska kunna växlas till O-gruppen för lokrundgång och sedan växlas tillbaka till ett plattformsspår. Spårlängder på O-gruppen begränsar möjlig tåglängd till 200 meter, vilket motsvarar 1 lok och 7 vagnar.

1.3 Malmö

1.3.1 Samordning med anslutande dansk sträcka

För Öresundsförbindelsen ska körplanerna samordnas så att de även fungerar på den anslutande danska sträckan från Peberholm mot Köbenhavn H (persontrafik) respektive gränsstationen Padborg (godstrafik).

På grund av tunnelrestriktioner på sträckan Malmö central–Hyllie (Citytunneln)–Lernacken kan endast ett fåtal fordonstyper framföras.

1.3.2 Citytunneln

För att uppnå maximalt kapacitetsutnyttjande i tunneln får eventuell planerad uppehållstid inte överstiga en minut på station Triangeln och två minuter på station Hyllie.

1.3.3 Malmö central

Plattformsanvändning spår 1–4

För att utnyttja spårkapaciteten bättre vid plattformsspår gäller särskilda planeringsförutsättningar för de genomgående spåren 1–4 på Malmö central. Dessa spår ska användas enligt följande principer:

- Tågen ska vara genomgående, det vill säga inte ha Malmö central som slut- eller utgångsstation.
- Tågens sammansättning ska inte ändras, till exempel i form av av- eller tillkoppling av tågsätt.
- Upphållstiden ska vara mellan två och fyra minuter.

Dessa planeringsförutsättningar gäller under större delen av trafikdygnet. Vissa undantag kan göras i lågtrafik (ungefär klockan 20.00–5.00).

Växling

Växling mellan plattformsspår (spår 5–10) och depå/uppställningsbangård innebär i de flesta fall korsande rörelser. Under rusningstrafik (klockan 6.00–9.00 och 15.00–18.00) får växling endast ske efter särskild prövning i varje enskilt fall.

Lokrundgång

Lokdragna tåg som ankommer och som sedan ska avgå med samma dragande lok ska i planerat läge ha minst 45 minuter mellan ankomst- och avgångstid.

1.3.4 Helsingborgs central

Plattformsspåren är optimerade för tåglängder upp till 160 m. Möjligheterna att trafikera med längre tåg hanteras i tågplaneprocessen i varje enskilt fall.

KAPACITETSPLANER

Innehåll

1	INLEDNING	1
2	KAPACITETSPLAN ÖREBRO C–FRÖVI.....	2
2.1	BAKGRUND	2
2.2	SYFTE	2
2.3	OMFATTNING	2
2.4	FÖRUTSÄTTNINGAR INFRASTRUKTUR	3
2.4.1	Tillgänglig infrastruktur på omledningssträckor	3
2.4.2	Etappindelning av tillgänglig infrastruktur	4
2.4.3	Gångtidspåslag med anledning av tillgänglig infrastruktur	5
2.5	FÖRUTSÄTTNINGAR TRAFIKERING.....	5
2.5.1	Trafik på sträckan Örebro C–Hovsta.....	5
2.5.2	Trafik på sträckan Hovsta–Frövi	5
2.5.3	Trafik på omledningsbanor.....	6
2.6	MÖJLIG TRAFIKERING UNDER DE OLIKA ETAPPERNA.....	7
2.6.1	Tidtabellsvariant 1 Örebro–(Hovsta)	7
2.6.2	Tidtabellsvariant 2 (Örebro)–(Ervalla)	8
2.6.3	Tidtabellsvariant 3 (Hovsta)–(Frövi)	9
2.6.4	Tidtabellsvariant 4 (Ervalla)–Frövi	9
2.6.5	Tidtabellsvariant 5 Örebro–(Hovsta)	10
2.6.6	Tidtabellsvariant 6 (Örebro)–(Ervalla)	11
2.6.7	Tidtabellsvariant 7 (Hovsta)–(Frövi)	12
2.6.8	Tidtabellsvariant 8 (Ervalla)–Frövi	13
2.7	ÖVRIGT	14

1 Inledning

Trafikverket har upprättat följande kapacitetsplaner i syfte att maximera kapaciteten, för att kunna tillgodose ansökningar så långt som möjligt i enlighet med 7 kap. 10 § järnvägsmarknadslagen. Dessa ska upprättas när tillfälliga kapacitetsbegränsningar är av sådan omfattning att punkt 17 i bilaga VII till SERA-direktivet 2012/34/EU blir tillämplig. I JNB avsnitt 4.2.1.3 framgår de kriterier som anger vilka tåg för varje typ av trafik som ska ledas om. I kapacitetsplanerna presenterar Trafikverket den preliminära fördelningen av den återstående kapaciteten mellan de olika typerna av tågtrafik i enlighet med punkt 17.

2 Kapacitetsplan Örebro C–Frövi

2.1 Bakgrund

Under 2023 planeras spårbyte på sträckan Örebro C–Frövi, vecka 11–19. Under normala förhållanden kan intilliggande spår trafikeras, men inte i detta fall, på grund av för litet spåravstånd. Det medför en extremt stor trafikpåverkan trots att man bara arbetar på ett spår i taget. Det kommer att vara trafikavbrott 12 timmar per dygn och enkelspårsdrift resterande 12 timmar.

Spårbytet är tänkt att starta i Örebro och gå norrut mot Hovsta på uppspåret. Den sträckan beräknas ta cirka två veckor. Därefter fortsätter arbetet på uppspåret mot Frövi, cirka tre veckor. Spårbyteståget går tillbaka till Örebro för att därefter arbeta sig norrut på nedspåret mot Frövi enligt motsvarande upplägg.

2.2 Syfte

Denna kapacitetsplan tas fram utifrån SERA-direktiven och ska användas som planeringsförutsättning i tågplaneprocessen, i syfte att skapa ett effektivt kapacitetsutnyttjande under den period då sträckan (Örebro C) – (Frövi) påverkas av inskränkningar i kapaciteten på grund av spårbytet.

När trafiken ska köras enligt en kapacitetsplan ska tidtabellerna konstrueras enligt gällande konstruktionsregler samt med de restriktioner och eventuella tidstillägg som kapacitetsplanen anger, om inget annat framgår.

De tidstillägg och begränsningar av antalet tåg som finns i planen ska motsvara det bortfall av kapacitet som uppstår under banarbetet. Det innebär att ett tidstillägg enligt kapacitetsplanen inte kan kvittas mot ett tillägg enligt andra konstruktionsregler. Kapacitetsplanen är inte en ersättning för, utan ett komplement till, de konstruktionsregler som gäller för banan.

2.3 Omfattning

Arbetena kommer att få extremt stor påverkan för trafiken även utanför det faktiska arbetsområdet. Kapacitetsplanen beskriver hur kapaciteten ska fördelas på sträckan (Örebro C)–Hovsta och Hovsta–(Frövi).

Kapaciteten på berörda omledningsbanor beskrivs endast generellt och kommer att fördelas i tågplaneprocessen.

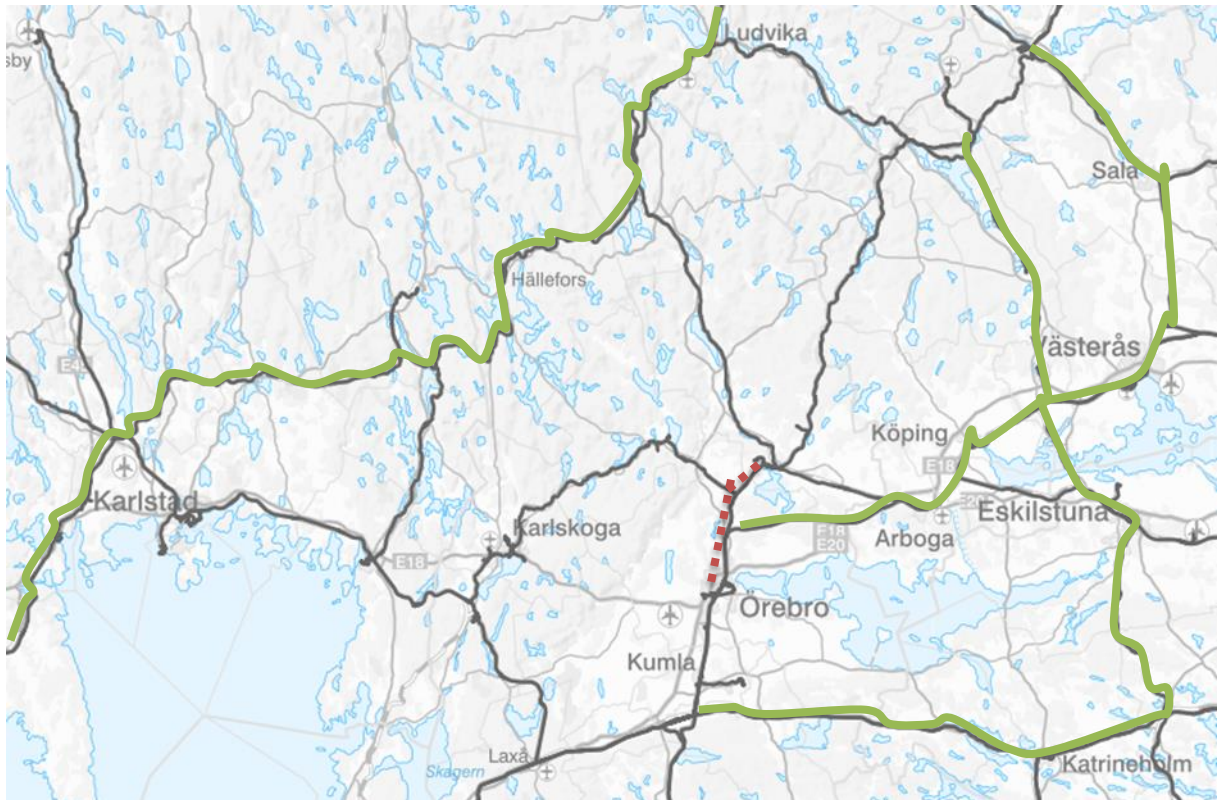

Figur 1. Visar det berörda området (streckat rött) och tillgängliga (realistiska) omledningsbanor (grönt)

2.4 Förutsättningar infrastruktur

Kapacitetsplanen bygger på de förutsättningar som är kända i september 2021. Sträckan Örebro–Frövi är dubbelspårig, elektrifierad, med ATC och trafikledningssystem H. Hastigheten är cirka 130 km/tim.

2.4.1 Tillgänglig infrastruktur på omledningssträckor

Sträckan Örebro–Frövi är pulsådern för Sveriges exportindustrier och deras transporter på järnväg. Antalet godståg som kommer att påverkas är betydande. För tåg som ska till och från Hallsberg (rangeras) är endast tre vägar möjliga och det är i första hand via Katrineholm–Flen–Eskilstuna–Kolbäck, antingen via Snyten eller via Västerås–Sala. När spårbytet har kommit norr om Hovsta kan vissa¹ godståg omledas via Alväng–Arboga–Kolbäck. Detta kommer förmodligen innebära att viss persontrafik behöver reduceras.

Godståg som ska till Göteborg, utan rangering i Hallsberg, kan med fördel använda BJ-banan via Ställdalen–Kil. Dock får man beakta de kraftiga lutningarna mellan Falun och Storvik, vilka kan påverka tågvikten negativt.

¹ På grund av kraftiga lutningar mellan Hovsta och Jädersbruk (upp mot 25 promille) måste vagnvikten begränsas på berörda godståg.

Högst kapacitetsutnyttjande har sträckan Hallsberg–Katrineholm–Flen, där berörda godståg ska samsas med både regionaltåg och snabbtågen mellan Stockholm och Göteborg/Malmö.

En ny driftplats med förbigångsspår ska byggas i Högsjö Västra, men den kommer inte att vara klar till 2023.

2.4.1.1 Övriga tillfälliga kapacitetsbegränsningar

Vecka 2313: trafikavbrott 72 timmar Björneborg (mellan Kristinehamn och Laxå), F kl. 5.00–M kl. 5.00

Vecka 2314 (påsk): trafikavbrott Hallsberg–Degerön, To kl. 0.00–Ti kl. 5.00

Trafikavbrott 103 timmar Karlstad C, To kl. 22.00–Ti kl. 5.00

Trafikavbrott Herrljunga västra, To kl. 14.00–M kl. 14.00

Vecka 2315: trafikavbrott 53 timmar Väse (mellan Karlstad och Kristinehamn), L kl. 0.00–M kl. 5.00

Vecka 2318: trafikavbrott 53 timmar Karlstad C och Väse, L kl. 0.00–M kl. 5.00

Vecka 2319: trafikavbrott 53 timmar Karlstad C och Väse, L kl. 0.00–M kl. 5.00

Trafikavbrott Falun, M–F kl. 9.00–15.00

2.4.2 Etappindelning av tillgänglig infrastruktur

Spårbytet kommer att börja i Örebro C på uppspåret vecka 11 (börjar på S vecka 10, kl. 18.30). Sträckan upp till Hovsta är den del som är hårdast belastad eftersom även regionaltågen på Mäljarbanan berörs. Under spårbytet behöver intilliggande spår också stängas av för trafik, av säkerhetsskäl.

Nedan redovisas när respektive spår är öppet för trafik. Övriga tider mellan vecka 2310 S kl. 18.30 och vecka 2320 M kl. 6.30 är det trafikavbrott, och samtliga tåg måste ledas om eller ställas in. Etappplaneringen ser ut så här:

1. V 2311, Örebro²–(Hovsta), nedspåret öppet för trafik M–F kl. 6.30–18.30.
2. V 2311–2312, (Örebro)–(Ervalla), nedspåret öppet för trafik L–M kl. 6.30–18.30.
3. V 2312, (Hovsta)–(Frövi), nedspåret öppet för trafik Ti–S kl. 19.00–7.00.
4. V 2313, (Ervalla)–(Frövi), nedspåret öppet för trafik M–S kl. 19.00–7.00.
5. V 2313–2314, (Hovsta)–Frövi, nedspåret öppet för trafik M–O kl. 19.00–7.00.
6. Spårbyteståget transporteras tillbaka till Örebro under påskhelgen för service och underhåll och båda spåren är öppna för trafik från och med To vecka 14, kl. 7.00.

² Örebro C, vecka 10, spår 3, 4 och 5 är avstängda S kl. 18.30–M kl. 06.30.

7. V 2315, Örebro³–Hovsta, uppspåret öppet för trafik Ti–L kl. 6.30–18.30.
8. V 2315–2316, (Örebro)–(Ervalla), uppspåret öppet för trafik (ej till Mäljarbanan) L–To kl. 6.30–19.00.
9. V 2317, (Hovsta)–(Frövi), uppspåret öppet för trafik M–Ti kl. 19.00–7.00.
10. V 2317–2318, (Ervalla)–Frövi, uppspåret öppet för trafik O–Ti kl. 19.00–7.00.
11. V 2318–2319, (Ervalla)–Frövi, uppspåret öppet för trafik O–To kl. 19.00–7.00.
12. V 2319, (Hovsta)–Frövi, nedspåret öppet för trafik från F kl. 19.00.
13. V 2320, dubbelspårsdrift från M kl. 6.30.

Övrigt: Vecka 2312 L kl. 7.00–kl. 21.00 är det trafikavbrott i Ervalla på grund av växelbyten.

2.4.3 Gångtidspåslag med anledning av tillgänglig infrastruktur

Arbetarskydd vid enkelspårsdrift medför 70 km/tim på berörd sträcka. Gångtidspåslagen fördelas enligt följande tabell:

Tågslag	Örebro–Hovsta	Hovsta–Ervalla	Ervalla–Frövi
Godståg	1,5 minuter	2,5 minuter	2 minuter
Regionaltåg	4 minuter	4 minuter	3,5 minuter

Nedsättningarna kommer att ligga kvar ytterligare något dygn på grund av tonnagekörning.

2.5 Förutsättningar trafikering

2.5.1 Trafik på sträckan Örebro C–Hovsta

Sträckan Örebro C–Hovsta trafikeras av cirka 200 tåg per vardagsmedeldygn, varav cirka 90 är godståg. I Hovsta ansluter Mäljarbanan via en anslutning som ligger i plan (korsande tågvägar). Cirka 70 tåg går vidare mot Arboga från Hovsta.

2.5.2 Trafik på sträckan Hovsta–Frövi

Sträckan Hovsta–Frövi trafikeras av cirka 140 tåg per dygn, varav 90 är godståg. I Frövi ansluter både Mäljarbanan och Bergslagsbanan.

³ Örebro C, vecka 15, spår 1 och 2 är avstängda Ti kl. 06:30–O kl. 06:30.

2.5.3 Trafik på omledningsbanor

2.5.3.1 Västra stambanan mellan Hallsberg och Flen/Stockholm

Västra stambanan mellan Hallsberg och Flen/Stockholm är ett av Sveriges viktigaste stråk och har omfattande trafik. Snabbtågstrafiken mellan Stockholm och Göteborg dominerar. Godstrafiken är också betydande och likaså regionaltrafiken. Det är kapacitetsbrist M–F kl. 5.00–23.00 Den här sträckan blir svårast att hantera med all omledningstrafik.

Tågslag	Hallsberg–Katrineholm (T22)	Katrineholm–Flen (T22)
Snabbtåg	86	121
Godståg	25	37
Regionaltåg	36	109

2.5.3.2 Hovsta–Jädersbruk–Kolbäck

När spårbytet är norr om Hovsta kan även Mäljarbanan användas som omledningsbana för godstrafiken. Dock medför de kraftiga lutningarna vagnviktreducering. Sträckan har endast ett kort dubbelspår på cirka 5 km, så kapaciteten är begränsad. Trafiken domineras av regionaltåg. Cirka 65 regionaltåg passerar varje dygn. Dessutom två nattåg, tre godståg och tre tjänstetåg.

2.5.3.3 Flen–Kolbäck

Sträckan Flen–Kolbäck domineras av den så kallade UVEN⁴ som är ett regionalt trafiksystem. Sträckan trafikeras av cirka 80 tåg per dygn, varav 15 är godståg. Banan är enkelspårig och har korta mötesstationer. Det är kapacitetsbrist under dagtid.

2.5.3.4 Kolbäck–Snyten

Sträckan Kolbäck–Snyten är enkelspårig och har låg kapacitet. Sträckan domineras av den så kallade Bergslagspendeln mellan Västerås och Ludvika. Banan är också en viktig omledningsbana för godstrafiken. Cirka 40 tåg per dygn trafikeras, varav 6 är godståg. Det finns ledig kapacitet, utom i rusningstid. Det är viktigt att infrastrukturen på sträckan Ängelsberg–Snyten klarar av att hantera all omledningstrafik.

2.5.3.5 Kolbäck–Västerås–Sala–Avesta Krylbo

Sträckan Kolbäck–Västerås–Sala–Avesta Krylbo har dubbelspår mellan Kolbäck och Västerås norra, och det finns ledig kapacitet. Mellan Västerås Norra och Sala är sträckan enkelspårig. Mälardalstrafik har för avsikt att köra 30-minuterstrafik på sträckan M–F kl. 6.00–20.00 och då kan inga andra tåg trafikera sträckan. Trafiken kan behöva reduceras under tiden då spårbytet sker för att få fram berörd godstrafik.

2.5.3.6 Sala–Avesta Krylbo

Sträckan Sala–Avesta Krylbo (Dalabanen) trafikeras av cirka 40 tåg per dygn, varav hälften är godståg. Det finns ledig kapacitet.

⁴ UVEN = Uppsala–Västerås–Eskilstuna–Norrköping (Linköping)

2.6 Möjlig trafikering under de olika etapperna

Med de förutsättningar som de olika etapperna för spåravstängningarna ger (se ovan ”etappindelning av tillgänglig infrastruktur”), kommer följande tidtabellslösningar att tillämpas i Tågplan 2023:

1. Tidtabellsvariant 1 gäller när nedspåret är öppet för trafik mellan Örebro och (Hovsta).
2. Tidtabellsvariant 2 gäller när nedspåret är öppet för trafik mellan (Örebro) och (Ervalla).
3. Tidtabellsvariant 3 gäller när nedspåret är öppet för trafik mellan (Hovsta) och (Frövi).
4. Tidtabellsvariant 4 gäller när nedspåret är öppet för trafik mellan (Ervalla) och Frövi.
5. Tidtabellsvariant 5 gäller när uppspåret är öppet för trafik mellan Örebro och (Hovsta).
6. Tidtabellsvariant 6 gäller när uppspåret är öppet för trafik mellan (Örebro) och (Ervalla).
7. Tidtabellsvariant 7 gäller när uppspåret är öppet för trafik mellan (Hovsta) och (Frövi).
8. Tidtabellsvariant 8 gäller när uppspåret är öppet för trafik mellan (Ervalla) och Frövi.

2.6.1 Tidtabellsvariant 1 Örebro–(Hovsta)

Denna variant gäller när uppspåret är avstängt för trafik mellan Örebro och (Hovsta).

2.6.1.1 Förutsättningar

Under den här perioden kommer nedspåret att vara öppet för trafik kl. 6.30–18.30.

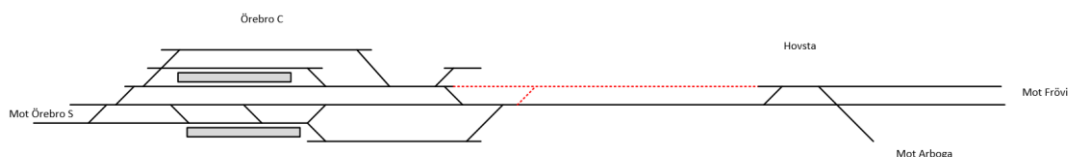

Figur 2 visar den avstängda sträckan och vilka växlar som kan trafikeras.

Gångtiden för en motorvagn beräknas vara 4 minuter + 4 minuter för nedsättningen = 8 minuters gångtid.

Gångtiden för ett godståg beräknas vara 6 minuter + 1,5 minuter för nedsättningen = 7,5 minuters gångtid.

Beroende på om det uppstår kolonnkörning eller inte, kan det gå cirka 7 tåg per timme.

2.6.1.2 Konstruktionslösning

Kapaciteten fördelas enligt tabellen nedan (baseras på T22)

Klockslag	Antal godståg	Antal regionaltåg på Mäljarbanan	Antal regionaltåg
6.30–08.30	6	4	2
8.30–10.30	6	4	2
10.30–12.30	9	4	2
12.30–14.30	6	4	2
14.30–16.30	8	4	2
16.30–18.30	9	4	2

Kanalerna prioriteras genom att godstågen prioriteras högst. Om det blir någon kanal över per timme, reserveras den för godståg som saknar kanal eller för sena långväga godståg som har missat sin kanal.

Persontåg som inte tilldelas kapacitet vänder i Örebro, Lindesberg eller Skinnskatteberg, på grund av bristande kapacitet i Frövi.

2.6.2 Tidtabellsvariant 2 (Örebro)–(Ervalla)

Denna variant gäller när uppspåret är avstängt för trafik mellan (Örebro) och (Ervalla).

2.6.2.1 Förutsättningar

Under den här perioden kommer nedspåret att vara öppet för trafik kl. 6:30–18:30.



Figur 3 visar det avstängda uppspåret mellan (Örebro) och (Ervalla).

Gångtiden för en motorvagn beräknas vara 9 minuter + 7 minuter för nedsättningen = 16 minuters gångtid.

Gångtiden för ett godståg beräknas vara 12 minuter + 4 minuter för nedsättningen = 16 minuters gångtid.

Beroende på om det uppstår kolonnkörning eller inte kan det gå 4–6 tåg per timme.

2.6.2.2 Konstruktionslösning

Kapaciteten fördelas enligt tabellen nedan (baseras på T22)

Klockslag	Antal godståg	Antal regionaltåg på Mäljarbanan	Antal regionaltåg
6.30–08.30	6	2	0
8.30–10.30	6	2	0
10.30–12.30	9	2	0
12.30–14.30	6	2	0

Klockslag	Antal godståg	Antal regionaltåg på Mäljarbanan	Antal regionaltåg
14.30–16.30	8	2	0
16.30–18.30	9	2	0

Kanalerna prioriteras genom att godstågen prioriteras först. Om det blir någon kanal över per timme, reserveras den för godståg som saknar kanal eller för sena långväga godståg som har missat sin kanal.

Persontåg som inte tilldelas kapacitet vänder i Örebro, Lindesberg eller Skinnskatteberg, på grund av bristande kapacitet i Frövi.

2.6.3 Tidtabellsvariant 3 (Hovsta)–(Frövi)

Denna variant gäller när uppspåret är avstängt för trafik mellan (Hovsta) och (Frövi).

2.6.3.1 Förutsättningar

Under den här perioden kommer nedspåret att vara öppet för trafik kl. 19.00–7.00.

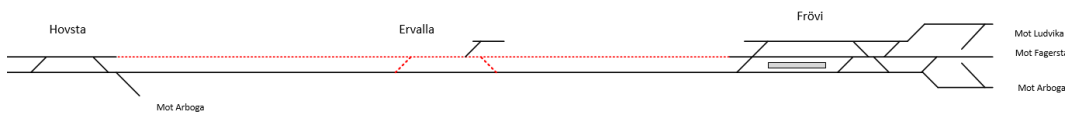

Figur 4 visar det avstängda uppspåret mellan (Hovsta) och (Frövi).

Gångtiden för en motorvagn beräknas vara 10 minuter + 7,5 minuter för nedsättningen = 17,5 minuters gångtid.

Vid den här tiden på dygnet är trafiken oftast enkelriktad, så bedömningen är att cirka 10 tåg per timme kan trafikera sträckan.

2.6.3.2 Konstruktionslösning

Kapaciteten fördelas enligt tabellen nedan (baseras på T22)

Klockslag	Antal godståg	Regionaltåg
19.00–21.00	10	0
21.00–23.00	10	0
23.00–5.00	Samtliga godståg tilldelas kapacitet om möjligt.	0
5.00–7.00	10	0

Kanalerna prioriteras genom att godstågen prioriteras först. Om det blir någon kanal över per timme, reserveras den för godståg som saknar kanal eller för sena långväga godståg som har missat sin kanal.

Persontåg som inte tilldelas kapacitet vänder i Örebro, Lindesberg eller Skinnskatteberg, på grund av bristande kapacitet i Frövi.

2.6.4 Tidtabellsvariant 4 (Ervalla)–Frövi

Denna variant gäller när uppspåret är avstängt för trafik mellan (Ervalla) och Frövi.

2.6.4.1 Förutsättningar

Under den här perioden kommer nedspåret att vara öppet för trafik kl. 19.00–7.00.

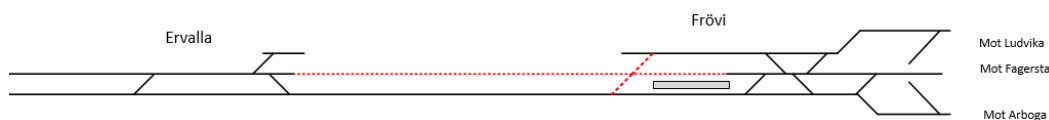

Figur 5 visar det avstängda uppspåret mellan Ervalla och Frövi.

Gångtiden för en motorvagn beräknas vara 5 minuter + 3,5 minuter för nedsättningen = 8,5 minuters gångtid.

Gångtiden för ett godståg beräknas vara 7 minuter + 2 minuter för nedsättningen = 9 minuters gångtid.

Beroende på om det uppstår kolonnkörning eller inte, kan det gå 6–8 tåg per timme.

2.6.4.2 Konstruktionslösning

Kapaciteten fördelas enligt tabellen nedan (baseras på T22).

Klockslag	Antal godståg	Antal regionaltåg
19.00–21.00	10	2
21.00–23.00	10	2
23.00–5.00	Samtliga godståg tilldelas kapacitet om möjligt.	0
5.00–7.00	10	2

Kanalerna prioriteras genom att godstågen prioriteras först. Om det blir någon kanal över per timme, reserveras den för godståg som saknar kanal eller för sena långväga godståg som har missat sin kanal.

Persontåg som inte tilldelas kapacitet vänder i Örebro C, Lindesberg respektive Skinnskatteberg, på grund av att kapaciteten i Frövi är starkt begränsad.

2.6.5 Tidtabellsvariant 5 Örebro–(Hovsta)

Denna variant gäller när nedspåret är avstängt för trafik mellan Örebro och (Hovsta).

2.6.5.1 Förutsättningar

Under den här perioden kommer uppspåret att vara öppet för trafik kl. 6.30–18.30.

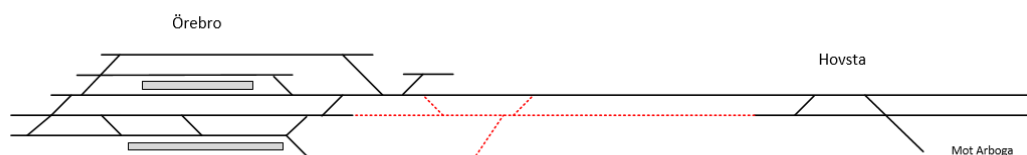

Figur 6 visar den avstängda sträckan och vilka växlar som kan trafikeras.

Gångtiden för en motorvagn beräknas vara 4 minuter + 4 minuter för nedsättningen = 8 minuters gångtid.

Gångtiden för ett godståg beräknas vara 6 minuter + 1,5 minuter för nedsättningen = 7,5 minuters gångtid.

Beroende på om det uppstår kolonnkörning eller inte, kan det gå cirka 7 tåg per timme.

2.6.5.2 Konstruktionslösning

Kapaciteten fördelas enligt tabellen nedan (baseras på T22).

Klockslag	Antal godståg	Antal regionaltåg på Mäljarbanan	Antal regionaltåg
6.30–8.30	6	4	2
8.30–10.30	6	4	2
10.30–12.30	9	4	2
12.30–14.30	6	4	2
14.30–16.30	8	4	2
16.30–18.30	9	4	2

Kanalerna prioriteras genom att godstågen prioriteras först, därefter tåg till och från Mäljarbanan och sist övriga berörda regionaltåg. Om det blir någon kanal över per timme, reserveras den för godståg som saknar kanal eller för sena långväga godståg som har missat sin kanal.

Persontåg som inte tilldelas kapacitet vänder i Örebro, Lindesberg eller Skinnskatteberg, på grund av bristande kapacitet i Frövi.

2.6.6 Tidtabellsvariant 6 (Örebro)–(Ervalla)

Denna variant gäller när nedspåret är avstängt för trafik mellan (Örebro) och (Ervalla).

2.6.6.1 Förutsättningar

Under den här perioden kommer uppspåret att vara öppet för trafik kl. 6.30–18.30. Ingen trafik mot Mäljarbanan.



Figur 7 visar det avstängda uppspåret mellan (Örebro) och (Ervalla).

Gångtiden för en motorvagn beräknas vara 9 minuter + 7 minuter för nedsättningen = 16 minuters gångtid.

Gångtiden för ett godståg beräknas vara 12 minuter + 4 minuter för nedsättningen = 16 minuters gångtid.

Beroende på om det uppstår kolonnkörning eller inte, kan det gå 4–6 tåg per timme.

2.6.6.2 Konstruktionslösning

Kapaciteten fördelas enligt tabellen nedan (baseras på T22).

Klockslag	Antal godståg	Antal regionaltåg på Mäljarbanan (via Frövi)	Antal regionaltåg
6.30–8.30	6	2	0
8.30–10.30	6	2	0
10.30–12.30	9	2	0
12.30–14.30	6	2	0
14.30–16.30	8	2	0
16.30–18.30	9	2	0

Kanalerna prioriteras genom att godstågen prioriteras först. Om det blir någon kanal över per timme, reserveras den för godståg som saknar kanal eller för sena långväga godståg som har missat sin kanal.

Persontåg som inte tilldelas kapacitet vänder i Örebro, Lindesberg eller Skinnskatteberg, på grund av bristande kapacitet i Frövi.

2.6.7 Tidtabellsvariant 7 (Hovsta)–(Frövi)

Denna variant gäller när nedspåret är avstängt mellan (Hovsta) och (Frövi).

2.6.7.1 Förutsättningar

Under den här perioden kommer uppspåret att vara avstängt kl. 19.00–7.00.

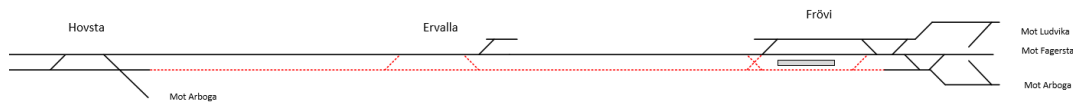

Figur 8 visar det avstängda uppspåret mellan (Hovsta) och (Frövi).

Gångtiden för en motorvagn beräknas vara 10 minuter + 7,5 minuter för nedsättningen = 17,5 minuters gångtid.

Gångtiden för ett godståg beräknas vara 13 minuter + 4,5 minuter för nedsättningen = 17,5 minuters gångtid.

Vid den här tiden på dygnet är trafiken oftast enkelriktad, så bedömningen är att cirka 5 tåg per timme kan trafikera sträckan.

2.6.7.2 Konstruktionslösning

Kapaciteten fördelas enligt tabellen nedan (baseras på T22)

Klockslag	Antal godståg	Antal regionaltåg
19.00–21.00	10	0
21.00–23.00	10	0
23.00–5.00	Samtliga godståg tilldelas kapacitet om möjligt.	0
5.00–7.00	10	0

Kanalerna prioriteras genom att godstågen prioriteras först. Om det blir någon kanal över per timme, reserveras den för godståg som saknar kanal eller för sena långväga godståg som har missat sin kanal.

Persontåg som inte tilldelas kapacitet vänder i Örebro, Lindesberg eller Skinnskatteberg, på grund av bristande kapacitet i Frövi.

2.6.8 Tidtabellsvariant 8 (Ervalla)–Frövi

Denna variant gäller när nedspåret är avstängt för trafik mellan (Ervalla) och Frövi.

2.6.8.1 Förutsättningar

Under den här perioden kommer uppspåret att vara öppet för trafik kl. 19.00–7.00.

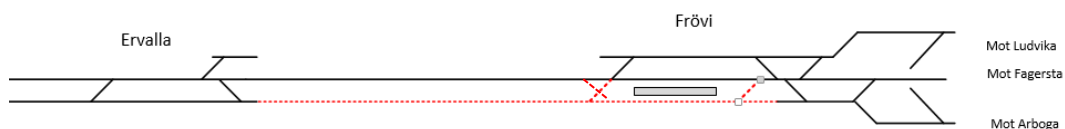

Figur 9 visar det avstängda uppspåret mellan Ervalla och Frövi.

Gångtiden för en motorvagn beräknas vara 5 minuter + 3,5 minuter för nedsättningen = 8,5 minuters gångtid.

Gångtiden för ett godståg beräknas vara 7 minuter + 2 minuter för nedsättningen = 9 minuters gångtid.

Beroende på om det uppstår kolonnkörning eller inte, kan det gå 6–8 tåg per timme.

2.6.8.2 Konstruktionslösning

Kapaciteten fördelas enligt tabellen nedan (baseras på T22).

Klockslag	Antal godståg	Antal regionaltåg
19.00–21.00	10	2
21.00–23.00	10	2
23.00–5.00	Samtliga godståg tilldelas kapacitet om möjligt.	0
5.00–7.00	10	2

Kanalerna prioriteras genom att godstågen prioriteras först. Om det blir någon kanal över per timme, reserveras den för godståg som saknar kanal eller för sena långväga godståg som har missat sin kanal.

Persontåg som inte tilldelas kapacitet vänder i Örebro C, Lindesberg respektive Skinnskatteberg, på grund av att kapaciteten i Frövi är starkt begränsad.

2.7 Övrigt

Planeringsförutsättningar för övriga perioder under Tågplan 2023 redovisas i Järnvägsnätsbeskrivning 2023 (bilaga 4 D, kapacitetsförutsättningar).

Innehåll

1 TÅGLÄGESAVGIFT	1
2 PASSAGEAVGIFT	4
2.1 Beräkningsexempel Stockholm	4
2.2 Beräkningsexempel Göteborg	6
2.3 Beräkningsexempel Malmö	7

Tågläges- och passageavgift

1 Tåglägesavgift

Tåglägesavgiften är en kilometerbaserad avgift som har två nivåer: hög och bas. Den geografiska indelningen för de olika nivåerna redovisas nedan. Avgiften baseras på tilldelad kapacitet.

Hög nivå tillämpas på följande sträckor:

- Falun–Borlänge
- Uppsala central–Märsta–Stockholms central
- Barkarby–Stockholms central
- Delsträckor i Stockholmsområdet:
 - o Solna–Tomtebodas övre/ Tomtebodas bangård
 - o Ulriksdal–Hagalund–Solna
 - o Huvudsta–Tomtebodas övre/ Tomtebodas bangård
 - o Tomtebodas övre/ Tomtebodas bangård–Karlberg–Stockholms central–Stockholms södra
 - o Tomtebodas övre–Stockholm City–Stockholms södra (Citybanan)
 - o Stockholms södra–Årstaberget –Älvsjö godsbangård–Älvsjö
- Stockholms central–Göteborgs central:
 - o Stockholms central–Älvsjö
 - o Älvsjö–Södertälje syd övre–Partille
 - o Partille–Göteborgs central
- Hallsbergs personbangård–Hallsbergs rangerbangård–Hallsberg Posten
- Laxå–Charlottenberg:

- Laxå–Kristinehamn–Karlstad–Kil
- Kil–Charlottenberg (riksgränsen)
- Stockholms central–Malmö central:
 - Stockholms central–Älvsjö
 - Älvsjö–Södertälje Syd övre–Katrineholm
 - Katrineholm–Åby–Arlöv
 - Arlöv–Malmö central
- Nässjö–Jönköping
- Alvesta–Växjö
- Hässleholm–Kristianstads central
- Sävedalen–Sävenäs rangerbangård–Göteborg Sävenäs
- Älvängen–Göteborg Marieholm–Göteborg Kville–Pölsebo–Skandiahammen
- Olskroken–Gubbero
- Olskroken–Göteborg Marieholm–Göteborg Kville–Pölsebo–Skandiahammen
- Göteborg Olskroken–Älvängen
- Göteborgs central–Almedal
- Almedal–Halmstad
- Torebo–Falkenbergs godsstation
- Helsingborgs godsbangård–Åstorp
- Ängelholm–Helsingborgs central–Landskrona östra–Kävlinge–Lund
- Lund–Malmö central
- Helsingborgs godsbangård–Åstorp
- Malmö central–Triangeln–Hyllie–Lernacken
- Arlöv–Malmö godsbangård
- Fosieby–Svågertorp
- Lockarp–Svågertorp–Hyllie
- Fosieby–Svågertorp
- Svågertorp–Lernacken
- Lernacken–Peberholmen

Basnivå gäller för järnvägsnätet i övrigt.

Järnvägsnätsbeskrivning 2023
Bilaga 5 A – Tågläge- och passageavgift
Utgåva 2021-12-10



Kartan ska betraktas som ett visuellt hjälpmedel. Om kartan inte överensstämmer med uppgifterna ovan, gäller uppgifterna.

Trafikverket har utvecklat en kalkylator för beräkning av Trafikverkets avgifter för transport på järnväg mellan givna trafikplatser. Kalkylatorn är en webbapplikation och nås via <https://jvk.trafikverket.se/>.

2 Passageavgift

Passageavgift tas ut för person- och tjänstetåg helgfri måndag till fredag, 6:00–9:00 och 15:00–18:00, i nedan beskrivna områden.

2.1 Beräkningsexempel Stockholm

I Stockholm tas avgiften ut för:

- Ulriksdal–Skavstaby (område F)
- Huvudsta–Barkarby (område G)
- Flemingsberg–Björnkulla–Malmsjö–Södertälje Syd övre–Järna–Gnesta (område H).

Järnvägsnätsbeskrivning 2023
Bilaga 5 A – Tågläge- och passageavgift
Utgåva 2021-12-10

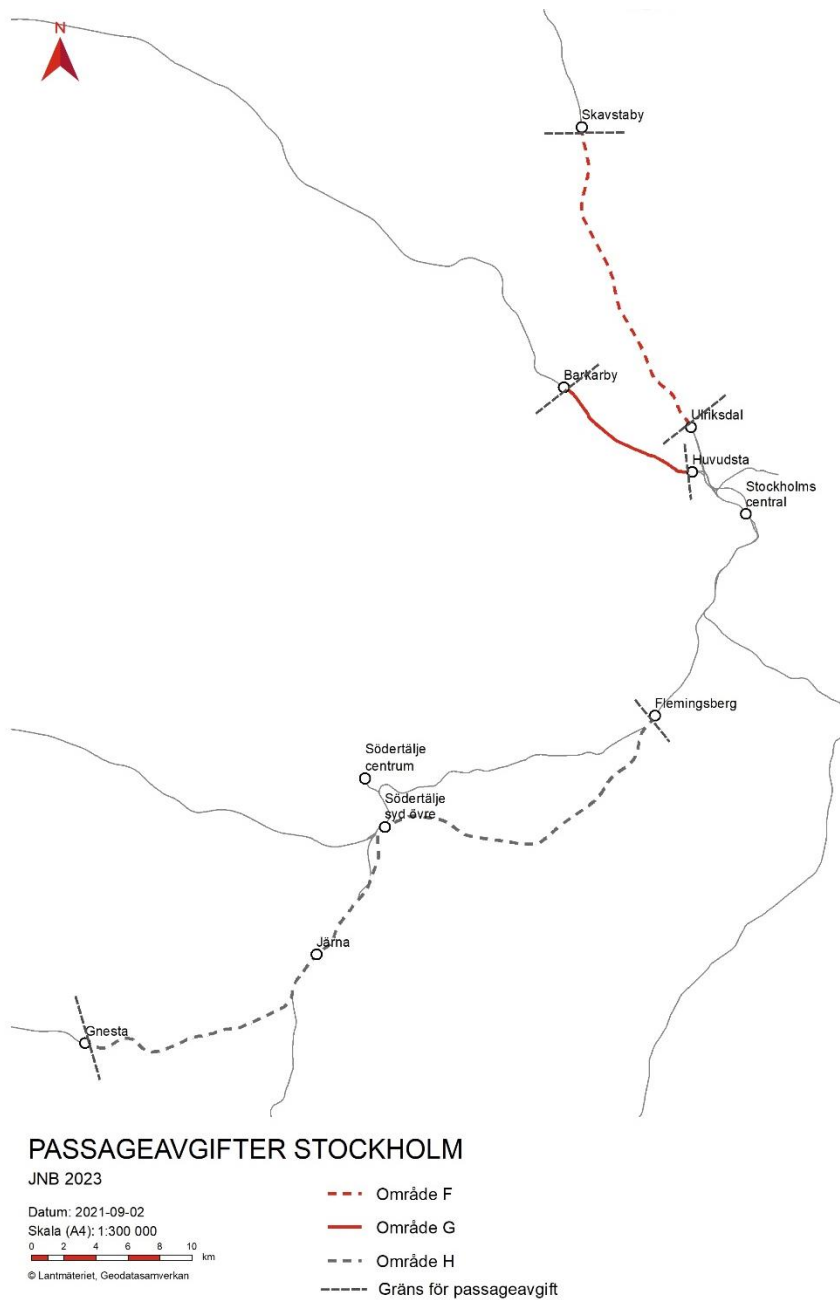

Exempel för Stockholm:

1. Ett tåg från Uppsala kör mot Norrköping via Stockholms central. Tåget kör in via Skavstaby 6.15 en helgfri vardag och en passageavgift tas ut (Skavstaby–Ulriksdal). Tåget kommer till Stockholms central och kör vidare 6.30 mot Norrköping via Flemingsberg–Björnkulla–Malmsjö–Södertälje Syd övre, och då tas ytterligare en passageavgift ut (område H). Från Södertälje går tåget via Nyköpings central.
2 passageavgifter för tågläget.

2. Ett tåg från Falun kör mot Stockholms central. Tåget passerar Skavstaby 15.40 en helgfri vardag och en passageavgift tas ut (Skavstaby–Ulriksdal).
1 passageavgift för tågläget.
3. Tågsättet i exempel 2 har vänt vid Stockholms central och ska köra ett nytt tågläge till Falun 16.05 samma dag. Vid avgång 16.05 tas en passageavgift ut (Skavstaby–Ulriksdal).
1 passageavgift för tågläget.
4. Ett tåg från Falun kör mot Stockholms central. Tåget passerar Skavstaby 17.40 en helgfri vardag och en passageavgift tas ut (Skavstaby–Ulriksdal).
1 passageavgift för tågläget.
5. Ett tåg från Gävle kör mot Linköping via Stockholms central. Tåget kör in via Skavstaby 17.55 en helgfri vardag och en passageavgift tas ut (Skavstaby–Ulriksdal). Tåget kommer till Stockholms central 18.00 och kör sedan vidare 18.05 mot Linköping via område H. Det blir ingen ytterligare passageavgift för tåget eftersom det inte kommer att köra på området för passageavgift inom den tid då passageavgift tas ut.
1 passageavgift för tågläget.
6. Ett tåg från Uppsala kör mot Stockholms central. Tåget passerar Skavstaby 15.08 en helgfri vardag och en passageavgift tas ut (Skavstaby–Ulriksdal). Passagerare lämnas av på Stockholms central.
1 passageavgift för tågläget.
7. Ett tåg från Göteborg kör mot Stockholms central. Tåget passerar Gnesta 15.08 en helgfri vardag. Tåget passerar Södertälje Syd 15.25. En passageavgift tas ut för område H. Passagerare lämnas av på Stockholms central.
1 passageavgift för tågläget.
8. Ett tåg från Västerås kör mot Stockholms central. Tåget passerar Barkarby 7:00 en helgfri vardag och en passageavgift tas ut (Huvudsta–Barkarby). Passagerare lämnas av på Stockholms central.
1 passageavgift för tågläget.

2.2 Beräkningsexempel Göteborg

I Göteborg tas avgiften ut för samtliga spår i ett område som begränsas av ”Gräns för passageavgift” vid Floda, Almedal, Göteborg Kville, Göteborg Marieholm och Sävenäs rangerbangård (område C).

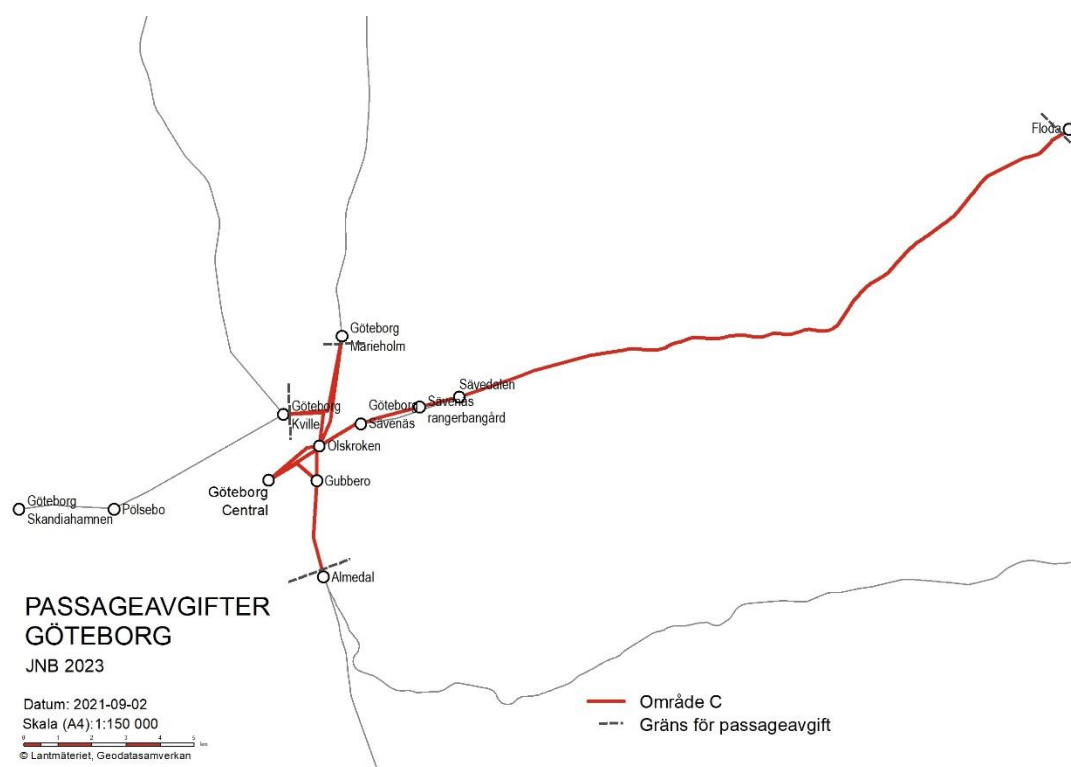

Exempel för Göteborg:

1. Ett tåg från Stockholm är på väg mot Göteborgs central. Tåget kör in via Floda 6.30 en helgfri vardag. En passageavgift tas ut vid passagen av Floda (Floda–Göteborgs central).
1 passageavgift för tågläget.

2.3 Beräkningsexempel Malmö

I Malmö tas avgiften ut för

- samtliga spår i ett område som begränsas av ”Gräns för passageavgift” vid Lund och Malmö central (område D). Tåg i relationen Malmö godsbangård/central–Östervärn belastas inte av någon passageavgift.
- samtliga spår i ett område som begränsas av ”Gräns för passageavgift” vid Malmö central, Svågertorp och Lernacken (område E).

Om både område D och E trafikeras tas maximalt två passageavgifter ut per avtalat tågläge.

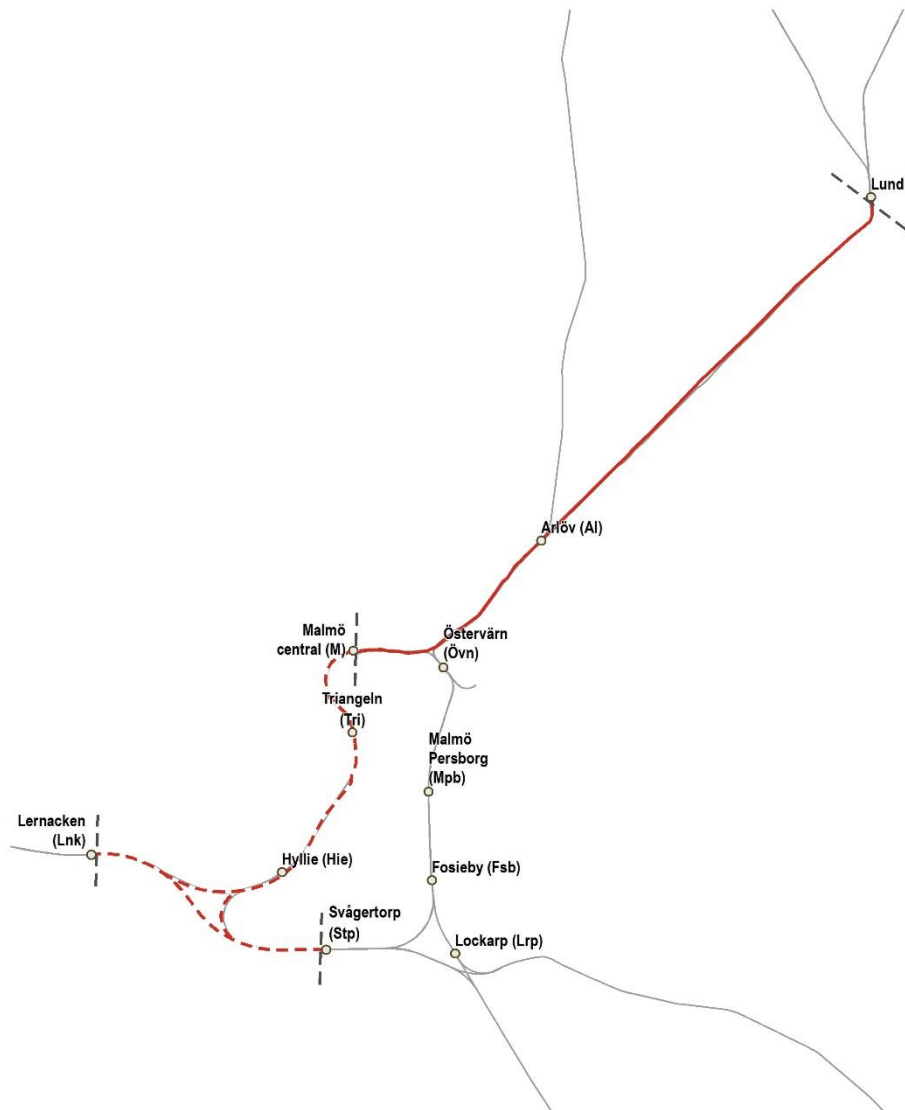

PASSAGEAVGIFTER MALMÖ

JNB 2023

Datum: 2021-09-02

Skala (A4): 1:110 000

0 1 2 3 4 5 km

- Område D
- - - Område E
- - - Gräns för passageavgift

Exempel för Malmö:

1. Ett tåg från Stockholm är på väg mot Lernacken. Tåget kör in via Lund 7.30 en helgfri vardag. En passageavgift tas ut vid passagen av Lund (Lund–Malmö central). Tåget kör mot Malmö central där det fortsätter till Citytunneln 8.00. Vid passagen från Malmö central till Citytunneln tas ytterligare en passageavgift ut (Malmö central–Lernacken).
2 passageavgifter för tågläget.

2. Ett tåg från Göteborg är på väg mot Lernacken. Tåget kör in via Lund 7.30 en helgfri vardag. En passageavgift tas ut vid passagen av Lund (Lund–Malmö central). Tåget kör via Östervärn–Fosieby mot Svågertorp och passerar Lernacken 8.00.
2 passageavgifter för tågläget.

Innehåll

1	ORSAKSKODER	1
1.1	Inledning	1
1.2	Kodstruktur för merförseningar	2
1.3	Principer för användande vid merförseningar	2
1.4	Kodstruktur för inställda och avbokade tåglägen	2
1.5	Kodstruktur för behov av utredning efter olycka/tillbud	2
2	KODLISTA VID MERFÖRSENINGAR	3
2.1	Driftledningsorsaker (D)	3
2.2	Följdorsaker (F)	3
2.3	Infrastrukturorsaker (I)	3
2.4	Järnvägsföretagsorsaker (J)	6
2.5	Olyckor och tillbud (O)	7
2.6	Ytterligare utredning (Y)	8
3	KODLISTA FÖR INSTÄLLDA OCH AVBOKADE TÅGLÄGEN	9

1 Orsakskoder

1.1 Inledning

För att följa vad som orsakar driftstörningar och avbokningar rapporterar tågledare/tågklarare vad de uppfattar är orsaken. Rapporteringen sker med orsakskoder enligt en standardiserad kodlista (se avsnitt 2 nedan). För driftstörningar bör rapportering ske i direkt anslutning till störningen, men det finns möjlighet att under de nio efterföljande dygnet komplettera eller korrigera orsakskoden. Syftet är att finna orsaken och vem som kan åtgärda problemen.

Kodlistan är indelad i sex huvudgrupper kopplade till vem som anses vara problemägare. Under dessa huvudgrupper finns möjlighet att i ytterligare två nivåer (undergrupper) tydligare beskriva problemet.

Huvudgrupperna är:

- driftledning (D)
- följdorsak (F)
- infrastruktur (I)
- järnvägsföretag (J)
- olyckor/tillbud och yttre faktorer (O)
- ytterligare utredning (Y).

1.2 Kodstruktur för merförseningar

Kodstrukturen har tre nivåer (se avsnitt 2 nedan). Den första nivån anges med bokstav för huvudgrupp enligt avsnitt 1.1. Nivå 2 anges med bokstavskombination för beskrivning och nivå 3 anges med ett tal.

Exempel

DPS 01 ska tolkas som orsak: driftledning, personal, misstag eller felhantering.

1.3 Principer för användande vid merförseningar

För huvudgrupperna driftledning (D), infrastruktur (I) och olyckor/tillbud och yttre faktorer (O) ska alla tåg som påverkas av händelsen få den primära orsakskoden.

Tågledare/tågklarerare ska i första hand ange de två första nivåerna medan den tredje nivån kan kompletteras senare inom den tidsfrist systemet är öppet för förändringar (se ovan). För järnvägsföretag (J-koderna) förutsätts då att järnvägsföretag eller förare kontaktar tågledare/tågklarerare när förseningar på 3 minuter eller mer uppstår och att koderna på nivå 3 kompletteras.

Undantag

För koder i gruppen järnvägsföretag (J) kodas bara det orsakande tåget, medan övriga tåg som drabbas av förseningar får orsakskod i gruppen följdorsak – Stört av annat tåg (FAT).

I praktiken kan det vara svårt för tågledare/tågklarerare att för långväga tåg ha kunskap om grundorsaken. Därför används ibland de andra koderna i gruppen följdorsak (F), även när grundorsaken ligger inom grupperna driftledning (D), infrastruktur (I), olyckor/tillbud och yttre faktorer (O) och järnvägsföretag (J).

1.4 Kodstruktur för inställda och avbokade tåglägen

För att följa vad som orsakar inställelser och avbokningar av tåglägen rapporteras uppfattad orsak. Rapporteringen sker med orsakskoder enligt en standardiserad kodlista (se avsnitt 3 nedan)..

1.5 Kodstruktur för behov av utredning efter olycka/tillbud

För koderna OTÅ 01- Urspåring/kollision, OTÅ 02- Plankorsningsolycka, OTÅ 05- Uppkörd växel, IEA01- Kontaktledning och JDM03- Strömavtagare kan Trafikverket eller den sökande begära koden Ytterligare utredning krävs (YUK). Detta görs genom förnyad bedömning i enlighet med järnvägsnätsbeskrivningens avsnitt 5.7.6. Beslut och besked om den slutliga koden lämnas snarast efter det att utredningen är färdigställd.

2 Kodlista vid merförseningar

2.1 Driftledningsorsaker (D)

Driftledningsorsaker			
Kod nivå 1	Kod nivå 2	Kod nivå 3	Beskrivning av kod nivå 3
D	OG		Ordergivning pga. tågföring
D	OS		Operativa stödsystem
D	OS	2	Administrativt stödsystem
D	OS	3	Avläsningsfel
D	PR		Prioritering
D	PR	3	Operativ prioritering
D	PR	4	Operativ ledning prioriterar
D	PS		Personal
D	PS	1	Driftledningspersonal
D	PS	2	Driftledningspersonal resursbrist
D	PS	4	Operativ ledning
D	PS	5	Operativ ledning resursbrist
D	PS	6	Orsaksutredning
D	TT		Misstänkt fel i körplan/ felplanering
D	TT	1	Operativa riktlinjer

2.2 Följdorsaker (F)

Följdorsaker			
Kod nivå 1	Kod nivå 2	Kod nivå 3	Beskrivning av kod nivå 3
F	AT		Stört av annat tåg
F	OI		Omlopp/inväntan
F	OI	3	Omlopp personal
F	OI	5	Omlopp/Tåglänk
F	OI	7	Omlopp lok
F	OI	8	Omlopp vagn
F	TF		Tågföring
F	TF	1	Möte/Korsande tågväg
F	TF	2	Förbigång
F	TF	3	Tåg före/Spårbrist

2.3 Infrastruktursaker (I)

Infrastruktursaker			
Kod nivå 1	Kod nivå 2	Kod nivå 3	Beskrivning av kod nivå 3
I	AK		Avgrävd kabel
I	AK	1	Avgrävd signalkabel

Järnvägsnätsbeskrivning 2023
 Bilaga 5 B - Orsakskoder
 Utgåva 2023-06-29

Infrastrukturorsaker			
I	AK	2	Avgrävd telekommunikationskabel
I	AK	3	Avgrävd elkabel
I	BA		Bangårdsanläggningar
I	BA	1	Bangårdsbelysning och plattformsbelysning
I	BA	2	Plattform och lastkaj
I	BA	3	Plattformsovergång
I	BA	4	Rangerbromssystem
I	BA	5	Spårspärr
I	BA	6	Stoppbock
I	BA	7	Bromsprovanläggning
I	BA	8	Tåg- och lokvärmeanläggning
I	BA	9	Vagnvåg
I	BA	10	Vändskiva
I	BA	11	Vattenpost
I	BT		Planerat Banarbete/transport
I	BT	20	Förplanerat överskridet banarbete
I	BT	21	Underhåll
I	BT	22	Investering
I	BT	23	Stora projekt
I	BT	24	Planering
I	BT	30	Direktplanerat trafikstörande banarbete
I	BT	40	Förseningar med anledning av planerat banarbete
I	BU		Banunderbyggnad
I	BU	1	Bank
I	BU	2	Skärning
I	BU	3	Trumma
I	BU	4	Bro
I	BU	5	Tunnel
I	BÖ		Banöverbyggnad
I	BÖ	1	Spår
I	BÖ	2	Spårväxel
I	BÖ	3	Skymd sikt pga vegetation
I	EA		Elanläggningar
I	EA	1	Kontaktledning
I	EA	2	Hjälpkraftledning
I	EA	3	Fördelningsstation
I	EA	4	Kopplingscentral
I	EA	5	Matarledning
I	EA	6	Frånskiljarstation
I	EA	7	Nätstation
I	EA	8	Omformarstation
I	EA	9	Sektioneringsstation

Järnvägsnätsbeskrivning 2023

Bilaga 5 B - Orsakskoder

Utgåva 2023-06-29

Infrastrukturorsaker			
I	EA	10	Transformatorstation
I	EA	11	Eldriftledningssystem
I	EA	12	Teknikbyggnad
I	EA	13	Extern elleverantör
I	FK		Framkomlighet i spår pga. väder
I	FK	1	Verifierad spårhalka
I	FK	2	Snö och is
I	FK	3	Träd
I	SA		Signalanläggningar
I	SA	1	Balisgrupp
I	SA	2	Plankorsning
I	SA	3	Positioneringssystem
I	SA	4	Signal
I	SA	5	Signalställverk, RBC och linjblockeringssystem
I	SA	6	Rangerställverk
I	SA	7	Tavla
I	SA	8	Tågledningssystem – SNTL ¹⁾
I	SA	10	Tågledningssystem - EBICOS 900 ²⁾
I	SA	12	Tågledningssystem – ERTMS
I	SA	15	Central automatik
I	SA	16	Digital graf/STEG/AEF ³⁾
I	SA	17	Lokala automater
I	TA		Teleanläggningar
I	TA	1	Detektor
I	TA	8	Dynamisk skylt
I	TA	9	Högtalarsystem
I	TA	10	Klockor
I	TA	11	Operativ telefoni (MATS)
I	TA	12	Kabelanläggning – Telekabel (opto eller koppar)
I	TA	13	Tågradio MobiSIR
I	TA	14	Teletransmission/Datakommunikation
I	TA	15	Dataställverk
I	ÖA		Övriga anläggningar
I	ÖA	1	Fastighet
I	ÖA	2	Hägnad
I	ÖA	3	Kanalisation
I	ÖA	4	Rälsmörjningsapparat
I	ÖA	5	Snögalleri
I	ÖA	7	Avvattning, pumpsystem
I	ÖA	8	Övervakningskamera

1)System för nationell tågledning, 2)Lokalt manöversystem för relä- och datorställverk

3)System för trafikledning

Järnvägsnätsbeskrivning 2023
Bilaga 5 B - Orsakskoder
Utgåva 2023-06-29

2.4 Järnvägsföretagsorsaker (J)

Järnvägsföretagsorsaker			
Kod nivå 1	Kod nivå 2	Kod nivå 3	Beskrivning av kod nivå 3
J	AS		Avvikande sammansättning
J	AS	1	Överskjutande lastprofil/Specialtransport
J	AS	2	Ej planenlig tåglängd
J	AS	3	Ej planenlig tågvikt
J	AS	6	Ej planenlig/avvikande STH
J	AS	7	Farligt gods
J	DM		Dragfordon / motorvagn
J	DM	1	ATC/ETCS-fel
J	DM	3	Strömvagtagare
J	DM	4	Hjulskadelarm
J	DM	5	Bromsfel/Bromssystem/Tjuvbromslarm
J	DM	6	Omstart/Åteställning system
J	DM	9	Dörrfel
J	DM	10	Tyfon
J	DM	11	Akut felavhjälpning
J	DM	12	Varmgångslarm
J	IA		Innan avgång
J	IA	1	Städ
J	IA	2	Lastning/Lossning/Plattformshantering
J	IA	3	Furnering
J	IA	4	Verkstadsåtgärd
J	IA	5	Tågsättsbyte
J	IA	6	Tåg ej klargjort/färdigställt
J	IA	7	Sen växling av entreprenör
J	IA	8	Inväntade vagnar från kund
J	IA	9	Sen rapport av kundcenter
J	IA	10	Sena uppgifter från operativt center
J	IA	11	Fel på IT-system
J	IA	12	Växlingsrörelse i vägen
J	IA	13	Växlingslok saknas
J	PR		Prioritering
J	PR	1	Ett järnvägsföretag har bestämt prioritering mellan egna tåg
J	PR	2	Två järnvägsföretag har bestämt prioritering mellan varandras tåg
J	PR	3	Inväntan
J	PR	4	Växling/Rangering utöver plan
J	PR	5	Oplanerad sammansättning
J	PR	6	Omloppsändring
J	PR	7	Extra beställning av tågläge
J	PR	8	Extra uppehåll begärt
J	PS		Personal
J	PS	1	Förarpersonal

Järnvägsnätsbeskrivning 2023

Bilaga 5 B - Orsakskoder

Utgåva 2023-06-29

Järnvägsföretagsorsaker			
Kod nivå 1	Kod nivå 2	Kod nivå 3	Beskrivning av kod nivå 3
J	PS	2	Stationär personal
J	PS	3	Ombordpersonal
J	PS	4	Handhavandefel
J	PS	5	Otillåten stoppassage A
J	UF		Under färd
J	UF	1	Plattformshantering
J	UF	2	Gångtidsförlust
J	UF	3	Tidsförlust vid tidtabellsuppehåll
J	UF	4	Växlingsrörelse i vägen
J	VA		Vagn
J	VA	1	Dörrfel
J	VA	2	Bromsfel/Bromssystem/Tjuvbromslarm
J	VA	3	Hjulskadelarm
J	VA	4	Lastförskjutning/Fellastning/Lastjustering
J	VA	5	Självavkoppling/Avslitet tåg
J	VA	6	Vagnssyn
J	VA	7	Skada vagn/Akut felavhjälpning
J	VA	8	Varmgångslarm

2.5 Olyckor och tillbud (O)

Olyckor och tillbud			
Kod nivå 1	Kod nivå 2	Kod nivå 3	Beskrivning av kod nivå 3
O	BÖ		Broöppning
O	BÖ	1	Broöppningstid överskriden
O	BÖ	2	Planerad broöppning
O	DJ		Djur
O	DJ	1	Påkört vilt
O	DJ	2	Levande vilt i spårområdet
O	DJ	3	Påkörd ren
O	DJ	4	Påkört tamdjur
O	DJ	5	Levande tamdjur i spårområdet
O	MÄ		Människa
O	MÄ	1	Påkörd person
O	MÄ	2	Obehöriga i spåret
O	MÄ	3	Polis/Akut sjukdom/Avhysning/Hotfull situation
O	MÄ	4	Sabotage/Hot
O	MÄ	5	Suicidal
O	NA		Naturhändelser
O	NA	1	Brand
O	NA	2	Översvämning
O	NA	3	Storm/Snöstorm
O	NA	4	Lavin

Järnvägsnätsbeskrivning 2023

Bilaga 5 B - Orsakskoder

Utgåva 2023-06-29

Olyckor och tillbud			
Kod nivå 1	Kod nivå 2	Kod nivå 3	Beskrivning av kod nivå 3
O	NA	5	Skred
O	NA	6	Kyla
O	NA	7	Spårhalka
O	NA	8	Fåglar
O	NA	9	Träd
O	NA	10	Åska
O	NK		Allvarlig incident, kris och fara
O	NK	1	Pandemi
O	NK	2	Terrordåd
O	ST		Strejk
O	ST	1	Planerad strejk
O	ST	2	Oplanerad strejk
O	SY		Avsugning av bana/fordon
O	SY	1	Avsugning av bana
O	SY	2	Avsugning av fordon
O	TÅ		Tåg/arbetsrörelse
O	TÅ	1	Urspårning/Kollision
O	TÅ	2	Plankorsningsolycka
O	TÅ	3	ATC ¹⁾ -nödbroms
O	TÅ	5	Uppkörd växel
O	TÅ	6	Provkörning/Testtåg
O	UT		Sent till/från utland
O	UT	1	Gränskontroll
O	UT	2	På begäran av utländsk myndighet
O	UT	3	Annan infrastrukturförvaltare/fastighetsförvaltare

1)ATC – Automatic Train Control

2.6 Ytterligare utredning (Y)

Ytterligare utredning (Y)			
Kod nivå 1	Kod nivå 2	Kod nivå 3	Beskrivning av kod nivå 3
Y	UK		Ytterligare utredning krävs

För mer information se avsnitt 1.5.

3 Kodlista för inställda och avbokade tåglägen

Orsakskod inställelse	Rubrik Orsakskod inställelse	Beskrivning av situation
B	Banarbete - fastställd BAP	Koden ska användas när tåg ställs in på grund av planerade fastställda banarbeten i BAP.
E	Banarbete Förändrat/nyttillkommet	Koden ska användas när tåg ställs in på grund av att ett banarbete blir förändrat, förskjutet eller inställt efter fastställd BAP samt vid nyttillkommet banarbete. Felavhjälpning på grund av akuta infrastrukturfel/olyckor rapporteras på respektive orsakskod.
W	Trafikverket bristfällig planering	Koden ska enbart användas när bristfällig/felaktig planering har inträffat hos Trafikverket innan fastställd tågplan eller om ansökan om "Effektivare tågläge" godkänns av Trafikverket.
D	Driftledning	Koden ska användas vid akut inställda tåg på grund av brister hos tågledningen.
I	Infrastruktur	Koden ska användas när tåg behöver ställas in beroende på infrastrukturfel som är tågstörande. Koden ska också användas vid förändrad banstandard utifrån fastställd järnvägsnätsbeskrivning. Vid inställelse ska koden Infrastruktur kvarstå tills banan har återfått ursprunglig prestanda, även om det oftast krävs ett banarbete för att återställa infrastrukturen. Om en händelse visar sig bero på annan orsak ska relevant kod användas
F	Följdorsak	Koden ska användas när tåg blir inställt på grund av störning från annat tåg.
J	Järnvägsföretag	Koden ska användas för såväl avbokningar som akut inställda tåg. Koden ska användas när Järnvägsföretag vill ställa in ett tåg som det inte finns några hinder för att köra samt om det är järnvägsföretaget som är orsakande för det inställda tåget (exempelvis lokskada). Koden ska även användas när Järnvägsföretaget har planerat fel.
O	Olycka/Yttre tillbud och Externa händelser	Koden ska användas vid olyckor/yttre tillbud. Koden ska användas vid inställelse på grund av <ul style="list-style-type: none"> - avsyning av bana - avsyning av fordon - broöppningar som finns planerade i tågplanen - pandemi - plankorsningsolycka - påkört djur i de fall det leder till inställelse - strejk, både planerad och oplanerad - urspårning/kollision. O-koden används även i de fall då aktuell olycka/tillbud inte kan kategoriseras som koderna OMÄ, ONA eller OUT.
OMÄ	Människa	Koden ska användas vid personrelaterade händelser. Koden ska användas vid inställelse på grund av <ul style="list-style-type: none"> - akut sjukdomsfall på tåget - kännedom att person i spåret är suicidal - personer som obehörigt beträder spårområdet - polisiära ärenden - påkörd person/misstänkt påkörd person - sabotage/skadegörelse.
ONA	Natur	Koden ska användas vid naturrelaterade händelser. Koden ska användas vid inställelse på grund av <ul style="list-style-type: none"> - brand - fåglar - lavin - skred - sträng kyla

Järnvägsnätsbeskrivning 2023
Bilaga 5 B - Orsakskoder
Utgåva 2023-06-29

Orsakskod inställelse	Rubrik Orsakskod inställelse	Beskrivning av situation
		- storm/snöstorm - träd - åska - översvämning.
OUT	Utland/Annan infrastrukturförvaltare	Används för samtliga händelser som inträffar i utland samt hos annan infrastrukturägare/infrastrukturförvaltare och som orsakar inställda tåg.

INNEHÅLL

1 SCHABLONER OCH BERÄKNINGSEXEMPEL FÖR ELKOSTNAD	1
1.1 Inledning	1
1.2 Tillhandahållande av drivmotorström (JNB avsnitt 5.4.1).....	1
1.2.1 Allmänt om drivmotorström	1
1.2.2 Beräkningsexempel 1 – Rc-lok utan energimätare	2
1.2.3 Beräkningsexempel 2 – Rc-lok med energimätare	3
1.3 Anslutning till el vid uppställning av järnvägsfordon (JNB avsnitt 7.3.11)	3
1.3.1 Beräkningsexempel 3 - uppställning.....	4

1 Schabloner och beräkningsexempel för elkostnad

1.1 Inledning

Följande beräkningsexempel syftar till att ge en förståelse för hur kostnaden räknas ut för drivmotorström och el vid uppställning. Observera att detta enbart är exempel. För aktuella siffror, se [elprisrapport](#) på vår webbplats. I övrigt hänvisar vi till JNB avsnitt 5.4.1 *Tillhandahållande av drivmotorström* och JNB avsnitt 7.3.11 *Anslutning till el vid uppställning av järnvägsfordon*.

1.2 Tillhandahållande av drivmotorström (JNB avsnitt 5.4.1)

1.2.1 Allmänt om drivmotorström

För fordon som har energimätare installerad faktureras kostnaden baserat på den verkliga förbrukningen (exempel på hur en kostnad redovisas visas i beräkningsexempel 2 nedan). För de fordon som saknar energimätare utgår man från det redovisade transportarbetet och schablonvärden enligt tabell 1 nedan.

Persontrafik	Wh/bruttotonkilometer
Loktåg < 130 km/tim	31,4
Loktåg > 130 km/tim	33,9
X2 < 160 km/tim	30,8
X2 > 160 km/tim	34,5
X1/X10 SL-trafik (tåg med resenärer)	85,5
X10 Göteborgs lokaltrafik och Skånetrafikens tåg	72,7

Järnvägsnätsbeskrivning 2023
 Bilaga 5 C – Schabloner och beräkningsexempel elkostnad
 Utgåva 2022-09-22

Övriga motorvagnar (medelvärde)	53,9
Godstrafik	Wh/bruttotonkilometer
Vagnslasttåg Rc-lok/Ma-lok	19,5
Malmtåg (Malmbanan)	11,6
Kombitåg	21,2
Godståg > 130 km/tim	33,9
Museitrafik	Wh/bruttotonkilometer
Museifordon	20

Tabell 1: Schabloner för debitering av elkostnad

Fordonstyp	Förlustpåslag *
Rc, Rd, Rm	E x 1,07
Ma	E x 1,07
Mb	E
BR 243	E
BR 193	E
ER1	E
IORE	E
Dm	E x 1,13
BR 185, BR 241, , BR 242, Re	E
BR 189, BR 441, BR 141	E
BR 142	E x 1,03
BR 161	E x 1,04
X2	E
X3	E
X31–32	E
X40	E
X50–55	E
X60–62	E
X1	E x 1,03
X10–14	E x 1,03
Museifordon	E

*E = normalt förlustpåslag = 1,14

Tabell 2: Förlustpåslag

Det totala förlustpåslaget varierar från fordonstyp till fordonstyp utifrån ovanstående tabell.

1.2.2 Beräkningsexempel 1 – Rc-lok utan energimätare

Exemplen nedan är upprättade 2011. För att göra ett aktuellt exempel, se elprisrapporten och tabellerna ovan.

Antaganden:

Tågtyp	Rc-lok
Bruttovikt ton	1 000
Transportsträcka km	500
Förbrukning enligt tabell 1	19,5
Förlustpåslag (E x 1,08 enligt tabell 4)	1,23
Beräknad volymdifferens, öre/kWh	1,5

Järnvägsnätsbeskrivning 2023
Bilaga 5 C – Schabloner och beräkningsexempel elkostnad
Utgåva 2022-09-22

Elpris, öre/kWh	48,0
Nätkostnad, öre/kWh	9,0
Elcertifikat, öre/kWh	4,5

Aktuella prisuppgifter kan utläsas i elprisrapporten

Kostnadsberäkning enligt uppgifter ovan:

Ett Rc-lok drar 19,5 Wh/bruttoton-km. Sträckan är 500 km och med en bruttovikt på 1 000 ton ger detta 500 000 bruttoton-km.

Förbrukad kWh = 500 000 bruttoton-km x (19,5/1000) kWh = 9 750 kWh

Beräknat pris per kWh = förlustpåslag x (elhandelspris+nätavgift) + elcertifikat + beräknad volymdifferens.

1,23 x (48+9) öre = 70,11 öre. Tillkommer 4,5 öre elcertifikat och 1,5 öre i beräknad volymdifferens, vilket ger det beräknade priset 76,11 öre.

Detta ger 9 750 kWh x 0,7611 kr/kWh = 7 421 kronor

1.2.3 Beräkningsexempel 2 – Rc-lok med energimätare

Antaganden:

Tågtyp	Rc-lok
Förbrukning enligt energimätare, kWh	10 000
Förlustpåslag (E x 1,08 enligt tabell 4)	1,23
Elpris, öre/kWh	48,0
Nätkostnad, öre/kWh	9,0
Elcertifikat, öre/kWh	4,5

Aktuella prisuppgifter enligt ovan kan utläsas i elprisrapporten

Avläst förbrukning multipliceras med beräknat pris/kWh som är (förlustpåslag) x (elhandelspris + nätavgift) + (pris elcertifikat)

1,23 x (48 + 9) öre + 4,5 öre = (70,11 + 4,5) öre ger en prognostiserad kostnad på 74,61 öre per kWh.

Om Rc-loket förbrukat 10 000 kWh enligt energimätaren blir kostnaden i detta exempel 10 000 x 0,7461 kr = 7 461 kronor

Elpriset inklusive elcertifikat med mera ovan är endast beräkningsexempel.

Det prognostiserade elpriset i elprisrapporten ska endast ses som en information om prisnivån.

1.3 Anslutning till el vid uppställning av järnvägsfordon
(JNB avsnitt 7.3.11)

För fordon med energimätare, som står uppställda med uppfälld strömavtagare, debiteras elförbrukningen enligt avsnitt 5.4.1.1.

Järnvägsnätsbeskrivning 2023
Bilaga 5 C – Schabloner och beräkningsexempel elkostnad
Utgåva 2022-09-22

För de fordon som saknar energimätare eller som använder tågvarmepost, lokvarmepost eller dieselvarmepost tillämpas schablonen nedan.

Fordonstyp	Medeleffekt i kW	
	April–oktober	November–mars
Sittvagn	2,9	9,2
Restaurangvagn	3,2	11,6
Liggvagn	2,5	7,2
Sovvagn	2,5	7,2
Specialvagnar	1,3	7,6
X1–X14	11,2	22
X2 lok	3	3
X2 vagn	5	12
X31	5	18
X50–53	5	15
Rc lokvärme	2,5	2,5
Dieselmotorvagn Y1	5	10
Dieselmotorvagn Y2, Y31-32	5	18

Tabell 3: Schabloner för debitering av energiförbrukning per fordonstyp

Schablonerna är beräknade på medeltemperaturer för vinter- respektive sommarperioden samt en beräknad vagnstemperatur mellan 12 och 14 grader Celsius.

För fordon där tabellen ovan är tillämplig och som saknar energimätare, är förlustpåslaget E= normalt förlustpåslag(1,14) vid beräkningarna. För de fordon som tar el via uppfälld strömavtagare, och som har energimätare, ingår el vid uppställning i den månadsvisa debiteringen av drivmotorström (se beräkningsexempel 3 i avsnitt 1.3.1)

1.3.1 Beräkningsexempel 3 - uppställning

Exempel på beräkning av energiförbrukning (gjord 2011).

Tågtyp	Regina X 50-53 utan energimätare
Uppställningstid dagar, april–okt	214
Uppställningstid dagar, nov–mars	151
Uppställningstid i timmar/dag	6
Elpris, öre/kWh	48,0
Nätkostnad, öre/kWh	9,0
Elcertifikat, öre/kWh	4,5
Förlustpåslag = E	1,14
Beräknad volymförlust, öre/kWh	1,5

Aktuella uppgifter enligt ovan kan utläsas i elprisrapporten

Kostnad per kWh

(elpris + nätkostnad) x förlustpåslag + elcertifikat + volymdifferens

(48+9) öre x 1,14 + 4,5 öre + 1,5 öre = 70,98

Genomsnittligt effektuttag:

april–okt 5 kW (enligt tabell 2 ovan)

nov–mars 15 kW (enligt tabell 2 ovan)

Uträkning:

april–okt 214 dagar x 6 tim = 1 284 timmar

nov–mars 151 dagar x 6 tim = 906 timmar

Antaget elpris 70,98 öre/kWh

Kostnad: april–okt 5 kW x 1 284 timmar x 70,98 öre/kWh ger 4 556 kr

Kostnad: nov–mars 15 kWh x 906 timmar x 70,98 öre/kWh ger 9 646 kr

Till kostnaderna ovan tillkommer också en fast kostnad per uppställningstillfälle tågvärmepost/lokvärmepost, enligt JNB avsnitt 7.3.11.4.

Antal dagar blir för exempelåret med avgiften 2020 på tågvärmepost/lokvärmepost 365 (214+151) dagar x 50 kronor, vilket ger 18 250 kronor.

Totalkostnaden i vårt exempel under ett år vid en värmepost blir preliminärt 18 250 kr + 4 556 kr + 9 646 kr = 32 452 kronor.

Elpriset inklusive elcertifikat mm ovan är endast beräkningsexempel. Det pris som används för debitering är utfallet av den aktuella månadens elhandel (se JNB avsnitt 5.4.1.1 och elprisrapporten.)

Innehåll

1 ANMÄLAN OM UPPGIFTER	1
2 UPPGIFTER	1
3 FÖRÄNDRADE UPPGIFTER.....	2
4 UPPGIFTER OM FORDONSTYP OCH STRÖMAVTAGARMODELL	2

Uppgifter som ska lämnas före tågs avgång

1 Anmälan om uppgifter

Järnvägsföretagen ansvarar för att senast i samband med tågets avgång lämna uppgifter till Trafikverket i enlighet med vad som anges nedan. Vad som här anges för tågfärd ska i tillämplig omfattning även gälla för spärrfärd och växling.

2 Uppgifter

Uppgifterna ska lämnas antingen:

- maskinellt enligt EU-reglerna TAF/TAP via Common Interface *eller*
- manuellt via Trafikverkets system Topas.

a) Maskinellt via Common Interface

Järnvägsföretag kan via Common Interface sända meddelandet TrainCompositionMessage eller PassengerTrainCompositionProcessMessage. De uppgifter, förutom de obligatoriska uppgifterna enligt de båda meddelandena, som är obligatoriska i Sverige presenteras på trafikverket.se och motsvarar de uppgifter som varit möjliga att rapportera via systemet Opera. Se systemet Topas på [Trafikverkets webbplats](#).

b) Manuellt via systemet Topas

Järnvägsföretag kan manuellt rapportera uppgifter via Trafikverkets system Topas, som finns tillgängligt via Trafikverkets webbplats. Rapporteringen i Topas är anpassad efter EU-förordningarna TAF/TAP samt uppgifter som är nationellt obligatoriska i Sverige. Se systemet Topas på [Trafikverkets webbplats](#).

3 Förändrade uppgifter

Förändringar i uppgifter som lämnats enligt avsnitt 2 ska anmälas till Trafikverket. I anmälan ska anges vid vilken plats förändringen sker. Informationen ska lämnas innan tåget avgår efter förändring.

4 Uppgifter om fordonstyp och strömvtagarmodell

Uppgift om använd fordonstyp och strömvtagarmodell ska lämnas till Trafikverket om uppgifterna **inte** återfinns i tabell 1 nedan. Adressuppgift dit uppgifterna lämnas, se bilaga 1 A.

Strömvtagarmodell	DSA 200	LLXJ 235	LLXJA 135	LSFC 201/202	LSFC 204	SB 10A	SB 10 BL	SIEMENS typ 6	WBL 85/88	8WLO 120	Rickard RM 374
Fordonstyp											
X31K/X32K	•										
X20			•								
X11-X14				•	•						
X10				•			•				
X3									•		
X2/X2K/X2NK	•								•		
X1				•			•				
Type 73/73B									•		
Rm		•		•							
Rc/Rd		•		•	•			•	•		
Ra			•						•		
Ma			•								
IORE									•		
EL16							•		•		
EL15	•		•								
EL14						•					
EL13						•					
EG										•	
Dm3			•								
Da			•								
Bm 68 B						•					
X420								•			
X60/X61/X62									•		
X50-X55									•		
X40									•		
BR241/RE/185	•										
BR441									•		
DOSTO ER1											•

Tabell 1

Rutiner vid evakuerings- och röjningssituationer

Viktiga hålltider att förhålla sig till vid en inträffad händelse

Vid en inträffad händelse ska lokföraren kontakta tågklararen omgående, men senast inom 3 minuter, för informationsutbyte om händelsen.

Vid behov av felsökning av fordon bör lokföraren återkomma till tågklararen med en statusavlämning senast inom 5 minuter från det att det första samtalet avslutats. Statusavlämning krävs för att kunna starta parallella processer. Felsökning kan fortsätta efter samtalet.

När Trafikverket bedömer att händelsen kan leda till en evakuering och/eller röjning ansvarar Trafikverket för att den registrerade händelsen uppdateras, dels med orden "Förbered lösningsförslag för evakuering och/eller röjning", dels med gällande tidsfrister för aktuell sträcka. Uppdateringen skickas ut som ett trafikmeddelande till järnvägsföretaget. När trafikmeddelandet skickas ut är alla parter medvetna om situationen och om att tidsfristerna specificerade i 6.3.1.1 börjar gälla. Tidpunkten refereras till som "Nollpunkten".

Från Nollpunkten ska

- berörda parter senast inom 15 minuter skriftligen återkomma till Trafikverket enligt fastställd blankett¹ med ett lösningsförslag för situationen. Samtidigt tar Trafikverket fram ett förslag på helhetslösning för händelsen.
- Trafikverket senast inom 22 minuter (senast inom 7 minuter efter att lösningsförslaget framtagits enligt hålltid specificerad ovan) bedöma relevanta lösningsförslag och besluta vilken åtgärd som ska vidtas enligt 8.5.1.

Information för att förhindra spontanevakning

För att förhindra spontanevakning ska internt upprättade riktlinjer för säkerhetsrelaterad information finnas hos varje järnvägsföretag. Riktlinjerna ska vara förenliga med de som anges i Trafikbestämmelser för järnväg (TDOK 2015:0309), TTJ, modul 6, avsnitt 3.3.

På vems tillstånd sker röjning?

Angående tillstånd, se avsnitt 3.2.3. Från det att hjälpfordonet och det hjälpbehövande fordonssättet kopplats ihop på röjningsplatsen, till dess att fordonen kopplas isär på en plats som Trafikverket anvisat, sker färden på det röjda järnvägsföretagets tillstånd.

Checklista vid iordningställande för röjning

Inför en röjning ska checklistan gås igenom, fyllas i och undertecknas av båda lokförarna tillsammans (hjälpande järnvägsföretag och hjälpbehövande järnvägsföretag).

Det är lokföraren på det hjälpande järnvägsföretaget som har ansvaret för att checklistan fylls i och skickas in.

Checklistan är obligatorisk i alla röjningssituationer.

¹ Vid undantagsfall kan lösningsförslaget kommuniceras skriftligen via andra kanaler, förutsatt att innehållet är likvärdigt med blankettens innehåll. Blanketten tillhandahålls av Trafikverket. I det fall som blanketten inte används skickas likvärdigt innehåll per e-post.

Järnvägsnätsbeskrivning 2023
Bilaga 6 B – Rutiner vid evakuerings- och röjningssituationer
Utgåva 2021-12-10

Den ifyllda och undertecknade checklisten ska sparas minst 1 år hos hjälpande järnvägsföretag.

Checklisten tillhandahålls av Trafikverket och finns att hämta här:

<https://www.trafikverket.se/for-dig-i-branschen/jarnvag/jarnvagsnatsbeskrivningen-jnb/blanketter/>

Innehåll

1 ELSÄKERHET	1
1.1 Skadad eller nedfallen ledning	1
1.2 Stegar och andra långa föremål.....	1
1.3 Växelvärmeanläggningar.....	2
1.4 Tillträde till driftrum	2
2 SÄKERHETSZON	2
3 VARSELKLÄDER	2

Säkerhet vid aktiviteter i spårområde

1 Elsäkerhet

1.1 Skadad eller nedfallen ledning

En skadad eller nedfallen ledning och andra föremål i dess närhet ska alltid betraktas som spänningssatta och därmed livsfarliga. Gå aldrig nära nedfallen ledning eller urspåret fordon med uppfälld strömavtagare. Strömavtagare ska om möjligt sänkas ner. Om detta inte kan göras ska eldriftenjören omedelbart kontaktas för fränkoppling av spänningen.

Ring omgående larmnummer 112 eller trafikcentralen och/eller lokal tågklarare. Varna andra personer och vakta, beroende på omständigheterna, till dess att en elsäkerhetsledare eller ansvarigt befäl hos räddningstjänsten kommit på plats och tagit över ansvaret.

1.2 Stegar och andra långa föremål

Föremål av ledande material får inte hanteras så, att det finns risk att de kommer inom närområdet.

En flyttbar stege som är längre än 2 meter och som hanteras inom 4 meter från en högspänningsanläggning ska vara av icke-ledande material samt vara försedd med en varningsskylt som avser elfara.

Varningsskylten ska utformas enligt kraven i ELSÄK-FS 2022:2, Figur 3 elektrisk fara, och placeras cirka 2 meter från stegens rotända.

1.3 Växelvärmeanläggningar

Vid arbete på lågspänningsanläggningar ska reglerna i SS-EN 50110-1 *Skötsel av elektriska anläggningar* följas.

För att förebygga risk för skada på grund av fel i växelvärmeanläggningen, ska betryggande åtgärder vidtas så att farlig beröringsspänning förhindras.

Motsvarande tillämpning gäller för elektriskt uppvärmda spårväxeldriv.

Vid arbeten där direkt beröring av rälen inte förekommer (till exempel vid snöröjning eller rensning av staggrop med kvast eller annan utrustning av icke ledande material) krävs inga åtgärder på växelvärmeanläggningen.

I riskbedömningen ska det framgå om växelvärmeanläggningen behöver fränkopplas.

1.4 Tillträde till driftrum

För att få vistas i driftrum på egen hand krävs att personen är tillräckligt instruerad för att undgå de faror som elektriciteten kan medföra. Personal som inte är instruerad får endast vistas i driftrum under uppsikt av fackkunnig person.

2 Säkerhetszon

Säkerhetszonen sträcker sig på ömse sidor om spåret 2,20 meter ut från närmaste räl oavsett höjd. Säkerhetszonen omfattar allt område däremellan.

Det är inte tillåtet att vistas i säkerhetszonen för trafikerat spår när fordon passerar.

Upplag, till exempel snö, jord och material, får inte sträcka sig in i säkerhetszonen i trafikerat spår eller närmare en spänningssatt anläggningsdel än 3,5 meter.

3 Varselkläder

Personer som vistas inom spårområdet ska bära varselkläder på överkroppen, och de ska uppfylla standard SS-EN ISO 20471:2013 klass 3. Personer som på grund av storlek inte kan uppfylla kravet på klass 3, ska uppfylla det genom att bära jacka eller väst samt byxa i klass 2. Logotyper eller andra färgsättningar som inte är fluorescerande får inte påverka den yta som standarden påvisar.

Tillgänglig infrastruktur för uppställning

Dokumentet lämpar sig inte för publicering i tryckt form eftersom det innehåller en stor mängd rader och flera flikar. Dokumentet finns tillgängligt på Trafikverkets webbplats.

https://bransch.trafikverket.se/contentassets/a7154cd2d5ca423dacb011e0da75b673/bil_7_a_2023_tillganglig_infrastruktur_for_oppstallning-version-2023-06-29.xlsx

Innehåll

HANTERINGSGREGLER VID OLYCKA, TILLBUD ELLER AVVIKELSE.....	1
1 ANMÄLAN OCH RÖJNINGSMEDGIVANDE.....	1
1.1 Anmälan om olycka och olyckstillbud	1
1.2 Anmälan om djurpåkörning	1
1.3 Järnvägsföretag, kontaktperson och röjningsmedgivande	1
1.4 Samverkan och tillgång till faktaunderlag	2
2 OLYCKSPLOTSANSVARIG	2
3 RÖJNINGSMEDGIVANDE OCH RÖJNINGSTILLSTÅND.....	2
4 RÄDDNINGSOVNING	2

Hanteringsregler vid olycka, tillbud eller avvikelse

1 Anmälan och röjningsmedgivande

1.1 Anmälan om olycka och olyckstillbud

Alla olyckor, olyckstillbud och avvikelser som medfört olycksrisker och inträffat på det järnvägsnät som Trafikverket förvaltar ska omgående anmälas till Trafikverkets trafikledning. Eolyckor och eolyckstillbud kan alternativt anmälas till Trafikverkets eldrift.

1.2 Anmälan om djurpåkörning

Även djurpåkörningar anmäls som ovan. Med djurpåkörning menas dels påkörning av vilt som enligt jaktförordningen omfattas av anmälningsplikt (t.ex. älg, hjort, rådjur, vildsvin, mufflonfår, björn, lo, varg, järv, utter och örn), dels påkörning av tamdjur (t.ex. ren, ko, häst, får och hund).

1.3 Järnvägsföretag, kontaktperson och röjningsmedgivande

Trafikverkets trafikledning anmäler omgående olyckor som kommer till trafikledningens kännedom, till inblandade järnvägsföretag.. Detta gäller inte djurpåkörningar. Järnvägsföretaget ska till Trafikverket ange kontaktperson som omgående kan nås för att ta emot anmälan om händelsen och ta ställning till om järnvägsföretaget ska utreda händelsen. När järnvägsföretaget fått kännedom om att olycka eller olyckstillbud inträffat ska eventuell avsikt att utreda händelsen omgående anmälas till Trafikverkets trafikledning.

1.4 Samverkan och tillgång till faktaunderlag

Järnvägsföretaget ska utan dröjsmål låta Trafikverkets utredare få tillgång till uppgifter från fordons registreringsutrustningar och till det övriga faktaunderlag som behövs för Trafikverkets utredning, exempelvis data om fordon och arbetsredskap, tekniska utredningar samt vittnesmål från personal. Trafikverket ska utan dröjsmål låta järnvägsföretagets utredare få tillgång till de uppgifter som behövs för järnvägsföretagets utredning, exempelvis ställverksregistreringar och registrerade säkerhetssamtal.

Utredningen ska ske i samverkan mellan Trafikverket och inblandade parter. Detta gäller dock inte om opartiskheten i undersökningen äventyras.

Part ska, på begäran, delge den andra parten den skriftliga utredningsrapporten.

2 Olycksplatsansvarig

Trafikverket utser olycksplatsansvarig. Den olycksplatsansvarige ansvarar för samordningen av arbetet på olycksplatsen och för röjningsarbetet samt beslutar om i vilken omfattning trafik kan tillåtas passera förbi olycksplatsen. I ansvaret omfattas även skyddsåtgärder på gemensamt arbetsställe enligt arbetsmiljölagen. Den olycksplatsansvarige meddelar dessutom röjningstillstånd. Om olycksplatsansvarig inte finns utkallad lämnar Trafikverkets drifttekniker röjningstillstånd.

3 Röjningsmedgivande och röjningstillstånd

Innan något fordon får flyttas eller innan det vidtas andra åtgärder som på något vis kan påverka ledtrådarna efter händelseförloppet, måste ett röjningstillstånd (se nedan) finnas. Undantaget är räddningsarbetet som naturligtvis får bedrivas utan något röjningstillstånd.

När faktainsamlingen avslutats lämnar varje olycksutredare ett röjningsmedgivande till den olycksplatsansvarige. Om olycksplatsansvarig inte finns på plats övertar Trafikverkets drifttekniker uppgiften att samla in röjningsmedgivanden.

När den olycksplatsansvarige alternativt Trafikverkets drifttekniker inhämtat alla parter medgivande och när olycksplatsen är skyddad ur el- och trafiksäkerhetssynpunkt, kan röjningstillståndet lämnas till den som ska leda röjningsarbetet. I anslutning till röjningstillståndet meddelas också de eventuella direktiv som kan behövas av arbetsmiljösäl.

Röjningsmedgivanden och röjningstillstånd kan i vissa fall omfatta endast delar av olycksplatsen.

4 Räddningsövning

Järnvägsföretaget och Trafikverket ska i förebyggande syfte i samverkan genomföra räddningsövningar i den omfattning som parterna kommit överens om.

Om flera järnvägsföretag trafikerar en järnvägssträcka inom samma kommun kan räddningstjänsten komma att framställa önskemål till Trafikverket om samordning mellan järnvägsföretagen. Järnvägsföretaget ska följa de krav som följer av detta.

Innehåll

RUTINER VID SKADEREGLERING	1
1 INLEDNING	2
1.1 Olyckskategorier	2
1.2 Rapportering	2
1.2.1	2
1.2.2	2
1.3 Utredning	3
1.3.1	3
1.3.2	3
1.4 Principer för skadevärdering och egendom	4
1.4.1	4
1.4.2	4
1.4.3	4
1.4.4	5
1.4.5	5
1.5 Principer för prissättning av tjänster	5
1.5.1	5
1.5.2	5
1.5.3	5
1.5.4	5
1.5.5	5
1.5.6	6
1.5.7	6
1.6 Former för reglering av skada (ersättningsregler)	6
1.7 Betalning	6
1.7.1	6
1.7.2	7
1.7.3	7
1.7.4	7
1.8 Preskription	7

Rutiner vid skadereglering

1 Inledning

Ansvar för och ersättning vid sak- eller personskada framgår av Trafikverkets allmänna avtalsvillkor. Syfte med dessa anvisningar är att uppnå en enhetlig och korrekt skadehantering och skadereglering. Anvisningarna gäller inte för parts regresskrav för skada på tredje man.

1.1 Olyckskategorier

Utrednings- och handlägningsmässigt indelas järnvägsolyckor i följande kategorier:

- olycka i tågfärd, spärrfärd eller växling
- sammanstötning mellan järnvägsfordon och försäkringspliktigt fordon (plankorsningsolycka).

1.2 Rapportering

1.2.1

När en olycka inträffat i tågfärd, spärrfärd eller växlingsrörelse lämnar Trafikverket information till

- SOS-larm (i förekommande fall)
- Trafikverkets driftledning som i förekommande fall bland annat kallar bärgningsföretag och berörda järnvägsföretag.

1.2.2

När en olycka sker genom sammanstötning mellan järnvägsfordon och försäkringspliktigt fordon (plankorsningsolycka) lämnar Trafikverket information till järnvägsföretaget. Järnvägsföretaget agerar enligt följande:

a) eget försäkrat järnvägsfordon:

- tar reda på vägfordonets registreringsnummer genom polis eller Trafikverket
- kontaktar vägfordonets försäkringsgivare
- ställer sitt skadeståndskrav till vägfordonets försäkringsgivare.

b) av annan ägt eller försäkrat järnvägsfordon:

- får genom polis och/eller Trafikverket vägfordonets registreringsnummer
- kontaktar järnvägsfordonsägarens försäkringsbolag eller försäkringsmäklare
- sammanställer och sänder in sitt krav, stilleståndskostnader, extrakostnad till vägfordonets försäkringsgivare.

1.3 Utredning

1.3.1

Olycka i tågfärd, spärrfärd eller växling utreds av Trafikverket och järnvägsföretaget.

Anmärkning:

Utredning ska också i särskilda fall genomföras av polis och/eller Statens haverikommission.

Sammanstötning mellan järnvägsfordon och försäkringspliktigt fordon utreds av Trafikverket och polis samt i förekommande fall järnvägsföretag, när dessa händelser medför omfattande skador för järnvägsföretag.

Sammanstötning mellan järnvägsfordon och försäkringspliktigt fordon, varmed avses sammanstötning mellan järnvägsfordon och vägfordon, ska i första hand regleras av vägfordonets försäkringsbolag. Administrationen sköts av berört järnvägsföretag vid fordonsskada, och av Trafikverket vid skada på infrastrukturen.

1.3.2

Utredningsrapport upprättas av både Trafikverket och järnvägsföretaget enligt anvisningar fastställda av bland annat Transportstyrelsen. För att ekonomiskt kunna reglera skadan ska rapporten innehålla beskrivning av

a) anläggning

- teknisk standard; räler, sliprar, ballast etc.
- anläggningens ålder.

b) fordon/maskin

- littera och individnummer
- fordonets/maskinens ålder
- fordonsägare.

c) utrustning som tillhör tredje man (inklusive annat järnvägsföretag).

Utredningsrapport ska upprättas snarast och får inte försenas till följd av osäkerhet om skadans kostnader.

Anmärkning:

Det är viktigt att på olycksplatsen säkerställa så mycket information som möjligt för att kunna fastställa vem eller vad som orsakat skadan. Bärgnings- eller röjningsmedgivande kan ges efter det att faktainsamlingen säkerställts, för att klargöra orsaken till olyckan i möjligaste mån.

1.4 Principer för skadevärdering och egendom

1.4.1

Totalskada har uppstått när kostnaden för återanskaffning eller reparation överstiger det nedanstående framräknade dagsvärdet (V).

a) Föremål

b) Återanskaffningsvärde (A kr)

Återanskaffningsvärdet är vad ett skadat föremål, eller föremål av motsvarande standard och funktion som det skadade, kostar att återanskaffa inklusive alla kostnader att få det på plats, eller i produktion.

Om det inte finns möjlighet att återanskaffa föremålet, beräknas återanskaffningsvärdet genom att värdet vid föremålets anskaffningstidpunkt justeras enligt index (KPI) från angiven tidpunkt fram till skadedagen.

c) Livslängd (N år)

d) Ålder (Y år)

Antal hela år räknat från första gången föremålet togs i bruk.

e) Avskrivningsprocent (P)

Divideras föremålets ålder med dess livslängd, erhålls avskrivningsprocenten $((Y / N) * 100) = P$. Den maximala avskrivningen begränsas dock till 80 procent, vilket är praxis för fungerande föremål som är i drift eller produktion.

Anmärkning:

Kostnad för reparation av spår med betongsliprar ersätts med återanskaffningsvärdet om skadad spårlängd är kortare än 5 000 spårmeter.

f) Dagsvärdet (V kr)

Föremålets dagsvärde är lika med återanskaffningsvärdet multiplicerat med det ej avskrivna värdet i kr $V = (A \times (100 - P))$.

1.4.2

Med reparationskostnad menas de verifierade kostnader som uppkommit vid återställande av det skadade föremålet till samma funktionsförmåga och skick det hade direkt före skadan inträffade. Reparationen ska utföras med för arbetet adekvata metoder och vidtas under normal arbetstid och under normala förhållanden.

Kostnad för reparation får inte överstiga värdet av totalskada enligt punkt 1.4.1 ovan. Kostnad för provisorisk åtgärd för att återställa exempelvis spår efter skada kan dock tillkomma under vissa omständigheter, till exempel om tjäle omöjliggör ett normalt återställande.

1.4.3

Forcering är arbete på övertid, merkostnader för transporter, material och verktyg etc. inköpta på plats, förtäring levererad till olycksplats med mera, allt i avsikt att snabba upp

återställande. Tillägget syftar till att forcering är normen, det vill säga att exempelvis Trafikverket så snabbt som möjligt återställer efter en olycka. Forceringskostnad ska kunna motiveras genom inbesparad avbrottskostnad och ska särredovisas från normal reparationskostnad.

1.4.4

Det åligger parterna att efter bästa förmåga söka minimera den totala skadekostnaden.

1.4.5

Stilleståndsersättning utgår för den tid skadat fordon eller skadad maskin inte kan användas för sitt ändamål.

För fordon och maskiner beräknas dagsersättningen för stillestånd enligt följande formel:

$$\frac{RF * \frac{\text{Å}}{2}}{100} + \frac{\text{Å}}{A} \text{ [kr/dag]}$$

365

där RF = gällande referensränta + 2 [%]

Å = återanskaffningsvärde [kr]

A = avskrivningstid [år]

1.5 Principer för prissättning av tjänster

1.5.1

Endast direkt kostnad hänförlig till fastställd skada ersätts.

1.5.2

Administrativt tillägg betalas inte ut.

1.5.3

Respektive part svarar för egna utredningskostnader.

1.5.4

Inköpt material faktureras till debiterat pris.

1.5.5

För maskiner och fordon som används i såväl tågdriften som spårreparationer faktureras skäliga kostnader, enligt verifikat.

1.5.6

För maskiner och fordon som hyrs in av järnvägsföretaget är försäkringsvärdet det som anges i avtalet mellan järnvägsföretaget och fordonsuthyraren.

1.5.7

Inhyrda tjänster, entreprenörer, leverantörer, transporttjänster med mera debiteras enligt styrkt kostnad.

1.6 Former för reglering av skada (ersättningsregler)

Ersättning betalas ut för reparationskostnad eller kostnad för återanskaffning, dock maximalt med föremålets dagsvärde enligt punkt 1.4.1. Kostnader ska alltid styrkas enligt punkt 1.7.1, om inget annat överenskommit i särskild ordning.

Om skadat föremål inte repareras eller återanskaffas, utges ersättning för kostnad motsvarande återställandet, dock högst med föremålets dagsvärde.

1.7 Betalning

1.7.1

Ersättningskrav mot orsakande part ska framställas genom faktura. Innan faktura utfärdas ska parterna vara överens om vem som orsakat skadan. Överenskommelsen ska dokumenteras av båda parter i undertecknat protokoll. Undertecknandet ska ske senast 10 arbetsdagar efter överenskommelsen.

Parterna ska vid fakturering styrka krav på ersättningar genom exempelvis kopia av verifikation. Om parterna är oense om del av faktura, ska ostridigt belopp betalas inom angiven tid.

Faktura ska delas upp på följande delposter:

- bärgning/röjning
- forcering
- återställande av anläggning
- annan direkt kostnad (specificera).

För varje delpost redovisas kostnaderna uppdelade på

- personalkostnader (timmar och à- pris)
- maskinkostnader
- materialkostnader
- externa kostnader.

Delfakturering kan ske efter överenskommelse mellan parterna.

Om ersättningsbelopp delas upp på flera fakturor, ska det anges på den sista fakturan att den avser slutfakturering.

1.7.2

Ränta på fordran utgår enligt räntelagen.

1.7.3

Moms utgår inte på skadestånd.

1.7.4

Fakturaadress avseende sakskada orsakad av:

- a) Trafikverket; se bilaga 1 A.
Trafikverket
Box 851, EF 1207
838 26 FRÖSÖN
- b) Järnvägsföretaget; ställs till den adress som anges i trafikeringsavtalet.

1.8 Preskription

Har fakturering inte gjorts inom tre år från överenskommelse om ansvarsfrågan, anses kravet förfallet.

Trafikverket

Postadress: Trafikverket, 781 89 Borlänge.

E-post: trafikverket@trafikverket.se

Telefon: 0771-921 921.

Dokumenttitel: Järnvägsnätsbeskrivning 2023

För leverans under tidsperioden 2022-12-11 till 2023-12-09

Omslagsfoto: Mikael Svensson/johner.se

Distributör: Trafikverket

Trafikverket, 781 89 Borlänge. Besöksadress: Röda vägen 1.
Telefon: 0771-921 921, Texttelefon: 010-123 50 00.
trafikverket.se